

الأهداف الإستراتيجية للمؤسسة :

1. المساهمة في تلبية الإحتياجات التنموية والإغاثية للفلسطينيين.
2. اطلاق وتوسيع برامج نوعية لتحقيق الأثر الأعظم للفلسطينيين.
3. الكفاءة والفعالية في العمل البرامجي.
4. تعزيز الأطر التنظيمية، واستقطاب والاحتفاظ بالعاملين المؤهلين، والشفافية في العمل.
5. زيادة وتنوع الموارد المالية وإدارتها بكفاءة.
6. الاتصال الفعال والتعاون الوثيق على المستوى الداخلي والخارجي.

مسارات العمل :

تدرج مساهمات مؤسسة التعاون في تنمية الإنسان والمجتمع الفلسطيني ضمن أربعة مسارات وهي:

1. الثقافة والهوية: تشجيع الحفاظ على الثقافة والهوية الفلسطينية وإحياء الموروث الثقافي الفلسطيني.
2. تنمية القوى البشرية: تنمية الإنسان الفلسطيني وتأهيله وتمكينه ليصبح منتجاً، ومهنياً، وقادراً على تحقيق أهدافه وأحلامه، وليسهم في دفع عجلة التغيير الاقتصادي والاجتماعي.
3. تمكين المؤسسات: بناء قدرات المؤسسات المحلية ومساعدتها على تقديم خدمات ملائمة لاحتياجات الفلسطينيين من خلال تطبيق متطلبات الحكم الرشيد وتحقيق الإستدامة.
4. الدعم الطارئ: الإستجابة السريعة والفاعلة لأي طارئ قد يعرض حياة أو أمن أو صحة الفلسطينيين للخطر.



المحتويات

جائزة مؤسسة التعاون	54	كلمة رئيس مجلس الأمناء	6
حملات وأنشطة	60	كلمة المدير العام	8
اتفاقيات استراتيجية	61	لمحة عن أنشطة العام	10
التقرير المالي	62	قطاعات العمل ومناطق التدخل	16
الاحتفالية الثلاثون	64	- قطاع التعليم	18
الصناديق العربية - شريك استراتيجي	69	- قطاع الثقافة	28
المتبرعون - شكر وتقدير	72	- قطاع التنمية المجتمعية	38
الشركاء في التنفيذ	74	- قطاع الطوارئ والمساعدات الإنسانية	44
أسرة مؤسسة التعاون	77	مؤسسة التعاون للشباب	47
		ومضات ونجاحات	49

كلمة رئيس مجلس الأمناء

د. نبيل هاني القدومي

”

الصدقات والأصدقاء ،

تتلاحق الأحداث في منطقتنا العربية حاملة معها الكثير من المتغيرات التي بدأت تنعكس بشكل مباشر على واقعنا الفلسطيني في مختلف المناطق التي يتواجد فيها شعبنا، ما يعمق مسؤوليتنا ويضعنا بقوة أمام الأهداف التي حددتها مؤسسة التعاون ووضعت تنفيذها نصب عينيها، والقائمة على دعم التنمية الفلسطينية والمساهمة الفاعلة في بناء فلسطين عربية تنعم بالاستقلال والحرية والديمقراطية، يتمتع فيها الإنسان الفلسطيني بالرخاء والتقدم، يقودنا في ذلك إيماننا العميق بأن هدف التنمية قبل كل شيء هو الإنسان

“



لا تستطيع فلسطين إلا أن تكون جزءاً أساسياً ومحركاً لما يحدث في هذه المنطقة، ضمن هذا الفهم وفي ضوء مسؤوليتها اتجاه شعبها تبني مؤسسة التعاون توجهاتها وبرامجها، بما يضمن مواكبتها للمتغيرات الناشئة، ورصد انعكاساتها على المجتمع الفلسطيني، وقدرتها على التعامل مع المستجدات بجاهزية عالية، هذه الجاهزية التي أثبتت نجاعتها في أكثر من محطة وظرف، وأستحضر كمثال على ذلك تحرك المؤسسة خلال العدوان الإسرائيلي الأخير على قطاع غزة، حيث استطاعت المؤسسة أن تتواجد على الأرض، وفي المناطق الأكثر حاجة ومع الشرائح الاجتماعية الأكثر تضرراً، عبر بناء ائتلاف من الشركاء الفاعلين في الميدان، ما سمح بتقديم خدماتها وإعاناتها الطارئة في مجالات الإغاثة والدعم وإسناد القطاع الصحي، وفي نفس الوقت مواصلة برامجها التنموية في القطاعات الرئيسية الأخرى، ما منح هذه البرامج قوة وحيوية وقدرة على النفاذ الى النسيج المجتمعي الفلسطيني والوصول الى المناطق الأكثر حاجة. وهو ما سيوضحه التقرير السنوي حول أهم إنجازات مؤسسة التعاون خلال العام 2012، والذي يسعدني أن أضعه بين أيديكم.

لقد وفرت عملية تطبيق الاستراتيجية التي انتهجتها المؤسسة خلال السنوات الماضية، الفرصة لتحقيق إنجازات متميزة في دعم تنمية وضمود الشعب الفلسطيني، كما أوضحت التزامنا بتحقيق رؤيتنا وأهدافنا، مواصلين تركيز برامجنا على القطاعات الأساسية التي تشكل أولوية في عملية التنمية المستدامة؛ قطاع التعليم والثقافة والتنمية المجتمعية والطوارئ والمساعدات الإنسانية، ومركزين في استهدافنا، لتوفير الشروط الملائمة لبناء انسان فلسطيني منتج ومبدع ومتفاعل مع محيطه ومجتمعه، والتي تشمل شرائح الطفولة والطفولة المبكرة والشباب. وهي إنجازات تدعو الى الفخر وتعزز الثقة بالكفاءة والخبرة والقدرة على المراكمة والبناء على الإنجاز، الذي تمتعت به مختلف مستويات العمل في مؤسسة التعاون وراكمتها خلال مسيرة العطاء والعمل الطويلة.

لقد انطلقت الخطة الإستراتيجية 2011-2013 في فترة تحولات عميقة في المنطقة، ما زالت تتواصل وتترك تأثيراتها في مختلف مناحي الحياة، سياسياً واقتصادياً واجتماعياً وثقافياً، في ظل هذه المتغيرات واصلنا العمل، كما يوضح التقرير الذي بين أيديكم، بوتائر أسرع وفاعلية أكثر تأثيراً في تطبيق خارطة الطريق التي وضعناها للأعوام الأربعة 2011-2014، معتمدين على البرامج الرئيسية المحددة في الخطة

الصديقات والأصدقاء ،

في هذا العام تكمل مؤسسة التعاون عامها الثلاثين، ويحق لنا ان ننظر بفخر واعتزاز ونحن نستعرض هذه المسيرة المتصلة من العطاء، وأن نتذكر بإجلال وتقدير الرعيل المؤسس، الذي بادر وابتكر وأنشأ الفكرة وقادها ورعاها، حتى تسلمها الجيل الثاني من أبناء المؤسسة ليكمل مسيرة العطاء ويأخذها الى آفاقها الأبعد.

فشكرا للمؤسسين أصحاب الفكرة المبدعة، الذين نعاهدهم على مواصلة العمل العظيم والبناء المتواصل، الذي وضعوا لبناته الأولى وحولوا بذلك حلم المؤسسة الفلسطينية الخيرية الرائدة الى واقع مؤثر وركن أساسي من مشروع التنمية الفلسطيني.

أود أن أتقدم بالشكر بإسمي وبإسم زميلاتي وزملائي في المؤسسة إلى شركائنا الذين نفخر بالعمل معهم؛ مانحين ومؤسسات وأفراد، ومؤسسات أهلية عاملة في الميدان، على دعمهم السخي وجهدهم الذي لولاه لما استطعنا أن نحقق هذه الإنجازات التي نضعها باعتزاز بين أيديكم.

واسمحوا لي أيتها الصديقات والأصدقاء الأعزاء، أن اتقدم بالشكر والامتنان لكافة اللجان المؤسسية، وفرق العمل وكافة العاملين في الجهاز التنفيذي على هذا الأداء الرائع، وأن أدعوهم الى مواصلة العمل وتطويره في خدمة وطننا وشعبنا الذي يستحق كل ما نبذله من عمل وما تقدمه من جهد.

د. نبيل هاني القدومي



الإستراتيجية 2011-2013 والتي حددت المبادئ الأساسية لتحقيق التميز المنشود، وهو ما انعكس على أداء المؤسسة، إذ بلغت قيمة الإيرادات لعام 2012 ما يقارب 34 مليون دولار أمريكي بزيادة 18% عما كان مخططا له، وهو ما عكس تنوع مصادر التمويل بما فيها تبرعات الأفراد التي حققت نسبة 8% من القيمة الإجمالية للإيرادات، وبقيمة صرف إجمالية قاربت الـ 39 مليون دولار، هي الأعلى منذ نشأة المؤسسة. بحيث استطاعت هذه البرامج التأثير بشكل إيجابي ومباشر على حياة ما يقارب المليون من أبناء شعبنا في مناطق عمل مؤسسة التعاون الأربع؛ الضفة الغربية بما فيها القدس، وقطاع غزة، والمخيمات الفلسطينية في لبنان ومناطق الـ 1948.

في هذا السياق تم إنجاز العمل على التصاميم التخطيطية لمبنى المتحف الفلسطيني، وجرى اختيار الطاقم الأساسي للمتحف المكون من عشرة موظفين وموظفات، باشرروا العمل في مقر خاص بالمتحف، كما جرى خلال العام العمل على إعداد مسودات لعدد من المعارض، منها: معرض الإفتتاح «أبدأ، لن أفارق»، ومعرض «فلسطين في عيون العالم»، حيث سنحتفل معاً بوضع حجر الأساس للمتحف في أبريل / نيسان من العام 2013، كصرح ثقافي فريد من نوعه، يوثق الرواية الفلسطينية الوطنية ببعديها الحضاري والإنساني.

كما حققنا في هذا العام إنجازات ملموسة في برنامج «مؤسسة التعاون للشباب»، وتطوير جوائز المؤسسة التي أصبحت ثلاث، إضافة إلى التنفيذ الناجح لعدد من البرامج التي تمس حاجات شعبنا في كافة مناطق عمل المؤسسة. وبموازاة ذلك واصلنا العمل على تطوير كادر المؤسسة ومدته بالخبرة والتأهيل وبدأنا في الإعداد لتطبيق أحدث أنظمة الإدارة بما يواكب العصر ويسمح بتطوير الأداء وقياسه. كما تم تنفيذ الدراسات الضرورية للشروع في الإعداد للخطة الاستراتيجية القادمة 2014-2016، بما يشمل تحديد الاحتياجات وتقييم التدخلات والأداء، كذلك تقييم رضا الشركاء والمنفذين لمشاريع وبرامج المؤسسة. كما تميز العام 2012 بمواصلة التركيز بنجاح ملفت على تعزيز مفهوم الشراكة، وتعميق الثقة بالشركاء، وفتح الآفاق لشراكات جديدة تصب في تطوير برامجنا وتعميق أثرها.

كلمة مدير عام مؤسسة التعاون

د. تفيدة الجرباوي

السيدات والسادة ،

شكل العام 2012 نقطة مفصلية في عمل مؤسسة التعاون، فقد جاء مكملًا للخطة الاستراتيجية 2011-2013 والتي جاءت بدورها كمحصلة لقراءة التجربة وتوظيف الخبرة التي راكمتها المؤسسة منذ انطلاقتها قبل ثلاثة عقود.

لقد حافظت مؤسسة التعاون خلال مسيرتها الطويلة على تطوير أدائها في إطار المعايير العالمية والتزامها الوطني، الاستقلالية والمهنية في العمل، بالتوازي مع تركيزها على مبادئ التدقيق الصارم والمحاسبة والشفافية، ضمن هذه المحاور الثلاثة أدارت

مشاريعها التنموية وحقت حضورها كنموذج عالمي للمؤسسة الفلسطينية الرائدة، حيث أنفقت وأدارت ما يتجاوز الـ 500 مليون دولار في مسيرة تنموية متواصلة شملت مناطق عملها الأربع؛ الضفة الغربية بما فيها القدس، وقطاع غزة، والتجمعات الفلسطينية في لبنان ومناطق الـ 48.

ونحن إذ نضع بين أيديكم التقرير السنوي لمجمل أنشطة وإنجازات المؤسسة في العام 2012، فإننا نضع الحلقة الوسيطة في الخطة الاستراتيجية 2011-2013، التي اعتمدت في بنائها وتوجهاتها على قراءة معمقة للاحتياجات والظروف المحيطة والمتغيرات الجارية في فلسطين والمنطقة، مع التركيز، بموازاة ذلك، على تعزيز الشراكات وتعميق التواصل مع الشركاء والجهات المانحة، وفتح الأفاق لتطوير هذه الشراكات وتوسيعها ونقلها إلى مستويات جديدة.

تواصل تركيز العمل خلال العام 2012 على البرامج الرئيسية التي حددتها الخطة وباشرت في تنفيذها العام 2011، حيث بلغت قيمة الصرف على إجمالي المشاريع المنفذة خلال العام ما يقارب الـ 39 مليون دولار أميركي، وهو أعلى مستوى تحققه المؤسسة منذ نشأتها، استفاد منها على المستوى المباشر وغير المباشر ما يقارب المليون فلسطيني في مناطق عمل المؤسسة الأربع، وقد توزعت قطاعيا بنسب: 23% قطاع التعليم، قطاع



التنمية المجتمعية 49%، قطاع الثقافة 19%، وقطاع الطوارئ والمساعدات الإنسانية 9%. أما مناطقها فقد توزعت النسب على النحو التالي: 71% الضفة الغربية بما فيها القدس، 22% قطاع غزة، 5% التجمعات الفلسطينية في لبنان، و2% لمناطق الـ 1948.

يستعرض هذا التقرير الذي نضعه بين أيديكم العديد من نتائج العمل والإنجازات خلال العام 2012، ويقدم نماذج من قصص النجاح يتحدث عبرها المستفيدون من هذه البرامج ببساطة وعفوية، ولكنها تؤشر، من خلال عفويتها، على عمق التأثير الذي أحدثته تدخلاتها في حياة هؤلاء الأشخاص، واتساع هذا الأثر وشموله ووصوله إلى المناطق الأكثر حاجة في النسيج المجتمعي الفلسطيني في مختلف مناطق تواجده.

واسمحوا لي، ايها السيدات والسادة، أن أشير، في عجالة، إلى محطات استراتيجية في عملنا لهذا العام، توضح الاتجاه الرئيسي لتدخلات المؤسسة، وتلقي الضوء على مستوى التطور الذي شهدته هذه التدخلات، والانتقال المدروس والمتوازن إلى مراحل جديدة ومتقدمة من العمل التنموي الذي تشكل مؤسسة التعاون أحد أبرز معالمه:

متحف الذاكرة الفلسطيني: جاء برنامج المتحف الفلسطيني متوجاً لجهود طويل تواصل خلال عشر سنوات منذ انبثقت فكرة انشائه، حيث أنهى فريق عمل المتحف مع المعماريين وبإشراف شركة «نظم تحليل وضبط المشاريع العالمية»، العمل على التصميم التخطيطية لمبنى المتحف، وبأشراف البحث في تفاصيل مرحلة تطوير التصميم تحضيراً للبدء بطرح العطاءات والشروع بأعمال حفر الأساسات في شهر ابريل/نيسان 2013.

ويشكل المتحف أحد أهم المشاريع الاستراتيجية للمؤسسة في قطاع الثقافة، حيث سيوفر مساحة للحوار التفاعلي المفتوح على نطاق عالمي حول فلسطين ثقافة وتاريخاً وشعباً، ويوثق للرواية الفلسطينية، بحيث يشكل مرجعاً شاملاً للدارسين والمهتمين.

برنامج تشغيل الشباب «عمل»، وهو عنوان برنامج ريادي يركز على دعم وتمويل رأس المال للشركات الناشئة، ويسعى إلى زيادة فرص توظيف وتشغيل الشباب الفلسطيني بموازنة بلغت قيمتها لغاية الآن حوالي 16 مليون دولار، وذلك بدعم سخي من الصندوق العربي للإنماء الاقتصادي والاجتماعي، شريكنا الإستراتيجي، يمتد حتى العام 2014. فقد تمكن برنامج «عمل»، حتى تاريخ إعداد هذا التقرير، من تدريب وتوفير فرص عمل

رضا الشركاء المنفذين لمشاريع وبرامج مؤسسة التعاون، كما تم في هذا العام تحديث واعتماد 7 أدلة إدارية ومالية وفنية تواكب تطور المؤسسة وامتداد عملها. كما تمت أتمتة الإجراءات الخاصة بالموارد البشرية، واستكمال مشروع البيئة الافتراضية، والموقع الثانوي، والتخزين المركزي والبدء بالعمل على تطوير النظام المحوسب لإدارة الموارد.

وعلى صعيد الديمومة وتجديد الذات تم إطلاق برنامج مؤسسة التعاون للشباب WAY، وهي شبكة شبابية مستقلة، تعمل على تمكين الشباب الفلسطيني والدولي للإسهام في تعزيز روح العطاء والمسؤولية المجتمعية للمشاركة في تنمية قدرات أبناء الشعب الفلسطيني.

إضافة الى العديد من البرامج التي سيستعرضها التقرير بمزيد من التفصيل مثل، برنامج الطفولة المبكرة «سكر»، والذي يهدف إلى تحسين جودة البيئة التربوية وتوفير كل ما يلزم لتطويرها، وزيادة فرص استفادة الأطفال الفلسطينيين من برامج تربية نوعية وفق نهج شمولي تكاملي، وبرامج نوعية أخرى منها برنامج تكنولوجيا المعلومات «تفكير»، والأمن الغذائي «حصاد»، والتأهيل المجتمعي لذوي الإعاقة «شمس»، وتنمية قدرات المؤسسات المجتمعية «أساس»، وبرامج دعم وتأهيل أساتذة الجامعات «زمالة»، وبرنامج التميز الأكاديمي لدعم طلبة المدارس.

من حصادنا في العام 2012، أيضاً، كان حصول مؤسسة التعاون على جائزة «كامبدن» الدولية للأعمال الخيرية والعطاء، التي تمنح لأول مرة في الشرق الأوسط، وتهدف الى تعزيز الوعي بالجهود الخيرية والثقافية والاجتماعية في المنطقة العربية والشرق الأوسط.

لا يسعني أمام هذا الجهد إلا أن أتقدم بالشكر والتقدير لكل من ساهم وواكب مسيرة مؤسسة التعاون التنموية، وأن أعبر أيضاً عن اعتزازي وفخري بشركائنا من الجهات المانحة والجمعيات الأهلية، وأن أتوجه بالشكر لأعضاء المؤسسة واللجان المؤسسية، وفريق العمل الذي أسهم في تحقيق هذه الإنجازات الكبيرة التي يحق لنا ان نفخر ونعتز بها.

د.تفيدة الجرباوي



لأكثر من 2500 من الشباب/ت المستهدفين، بما يعنيه ذلك من تأثيرات إيجابية ستمس عائلاتهم ومحيطهم الاجتماعي.

كما حظيت مدينة القدس باهتمام بالغ من قبل مؤسسة التعاون، وتمثلت أبرز المشاريع فيها بالإشراف على تنفيذ مشروع التطوير الشامل لمدرسة دار اليتيم العربي الصناعية، ومشروع تطوير الكلية الإبراهيمية، بالإضافة إلى مشاريع تعليمية وثقافية عديدة، وبرامج إعادة ترميم وإعمار المباني التاريخية والدينية في البلدة القديمة، وذلك ضمن وثيقة القدس البالغة قيمتها 28 مليون دولار، بهدف تعزيز صمود أبناء شعبنا في المدينة المقدسة، وحماية وصون طابعها وهويتها العربية.

من جهة أخرى أطلقت المؤسسة جائزتين جديدتين إحداهما للمؤسسات الأهلية في القدس، والثانية للشباب الفلسطيني الريادي بتبرع سخى من السيد منير الكالوتي، سيكون لهما الأثر في تحفيز ودعم الإبداع الشبابي والتميز في أوساط شبابنا وشاباتنا.

برنامج «مستقبلي» الذي يستهدف جميع الأطفال الذين يتّمو نتيجة العدوان على قطاع غزة في أواخر العام 2008، ويشمل البرنامج توفير الرعاية الصحية والتعليم والتشغيل، ويمتد على مدى 22 عاماً، من تاريخ الولادة وحتى التخرج من الجامعة، حيث يستفيد من هذا البرنامج 1804 يتيماً، وحوالي 482 عائلة، وبلغت قيمة المشروع حوالي 20 مليون دولار تم تمويل 10 ملايين دولار منها من مؤسسة أبراج كايبتال دبي شريكنا الاستراتيجي.

وفي قطاع غزة، أيضاً، أشير إلى مشروع إحياء قرية وادي غزة (جر الديك)، التي كانت هدفاً دائماً للاعتداءات الإسرائيلية، ويهدف المشروع، وهو أحد المشاريع الاستراتيجية لمؤسسة التعاون في قطاع غزة، الى إعادة إحياء وتأهيل القرية بكافة مرافقها وإعادة إعمار النسيج المجتمعي فيها، بميزانية تبلغ 28 مليون دولار. وفي إطار مراجعة المؤسسة المستمر لأدائها شهد العام 2012 تنفيذ العديد من الدراسات الميدانية لتحديد الاحتياجات وتقييم التدخلات، والتي ساعدت في تغذية التحضيرات للخطة الاستراتيجية القادمة 2014-2016، حيث تم اعداد 3 وثائق برامجية و 6 دراسات، بما فيها تقييم أثر المؤسسة بعد 30 عاماً من إنشائها، و 7 تقييمات بما فيها تقييم الأداء ومقارنته بما هو مخطط له في الخطة 2011-2013، وكذلك تقييم

لمحة عن أنشطة العام 2012



لمحة عن أنشطة العام 2012

الإيرادات :

بلغت قيمة الإيرادات للعام 2012 ما يقارب 33.7 مليون دولار أمريكي، وتعتبر الصناديق العربية المساهم الأكبر فيها، حيث بلغت مساهماتها 57%، وتلتها المؤسسات الأهلية والدولية بنسبة 8%، والأفراد بنسبة 8%، والحكومات العربية والأجنبية بنسبة 7%، وتلاها القطاع الخاص بنسبة 6%، ثم أعضاء مؤسسة التعاون بنسبة 6%.

وقد توزعت هذه الإيرادات على قطاعات عمل المؤسسة الأربعة: التعليم، والثقافة، والتنمية المجتمعية، والطوارئ والمساعدات الإنسانية.

التمثيل البياني 1: مصادر التمويل لعام 2012 (دولار أمريكي)

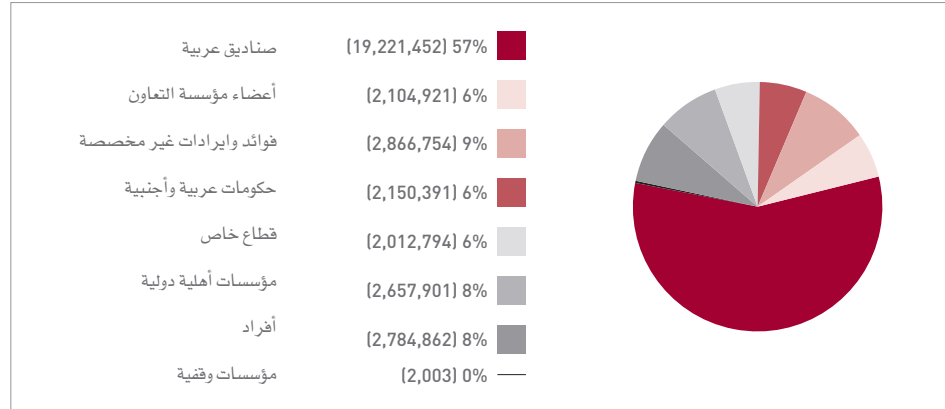

في العام 2012، واصلت مؤسسة التعاون العمل مع مختلف الشركاء على تمكين الإنسان الفلسطيني في مختلف أماكن تواجده بتطوير المؤسسات الأهلية من خلال تنفيذ 331 مشروعاً في الضفة الغربية، وقطاع غزة، ومناطق 1948 والمخيمات الفلسطينية في لبنان. حيث انفقت المؤسسة 38.5 مليون دولار أمريكي. فيما بلغت الإيرادات حوالي 33.7 مليون دولار، وحقت التزامات من جهات مانحة بمقدار 57.4 مليون دولار. كما بلغ عدد المستفيدين الكلي من تنفيذ البرامج والمشاريع الترموية ما يقارب المليون مستفيد بشكل مباشر وغير مباشر، منهم 50% من الإناث، و50% من الذكور، هذا بجانب توفير عدد كبير من فرص العمل الدائمة والمؤقتة في المؤسسات التي تقوم بتنفيذ هذه المشاريع على الأرض.

في إطار مراجعة مؤسسة التعاون المستمرة لأدائها، شهد العام 2012 تطوراً كبيراً في تنفيذ العديد من الدراسات الميدانية لتحديد الاحتياجات وتقييم التدخلات، التي ساعدت في تغذية التحضيرات للخطة الاستراتيجية للأعوام 2014-2016. حيث تم إعداد 3 وثائق برامجية، و6 دراسات، منها تقييم أثر مؤسسة التعاون بعد ثلاثين عاماً من إنشائها، و7 تقييمات أخرى والتي منها تقييم الأداء ومقارنته بما هو مخطط له في الخطة الاستراتيجية للأعوام 2011-2013، وكذلك تقييم رضا الشركاء المنفذين لمشاريع وبرامج مؤسسة التعاون.

كما تم في هذا العام مراجعة واعتماد 7 أدلة إدارية ومالية وفتية تواكب تطور مؤسسة التعاون وامتداد عملها. إضافة إلى إنجاز أتمتة الإجراءات الخاصة بالموارد البشرية، واستكمال مشروع البيئة الافتراضية، والموقع الثانوي، والتخزين المركزي، والبدء بالعمل على تطوير نظام إدارة الموارد (Enterprise Resource Planning- ERP).

3. حسب مناطق العمل وقطاعاتها:

توزع الصرف على مناطق العمل كالتالي: الضفة الغربية (بما فيها القدس) 27.4 مليون دولار بنسبة 71%، قطاع غزة 8.4 مليون بنسبة 22%، لبنان 2 مليون بنسبة 5%، و700 الف دولار لمناطق 1948 أي بنسبة 2%

التمثيل البياني 3: توزيع الصرف التراكمي على مناطق العمل - الصرف التراكمي (مليون دولار أمريكي)

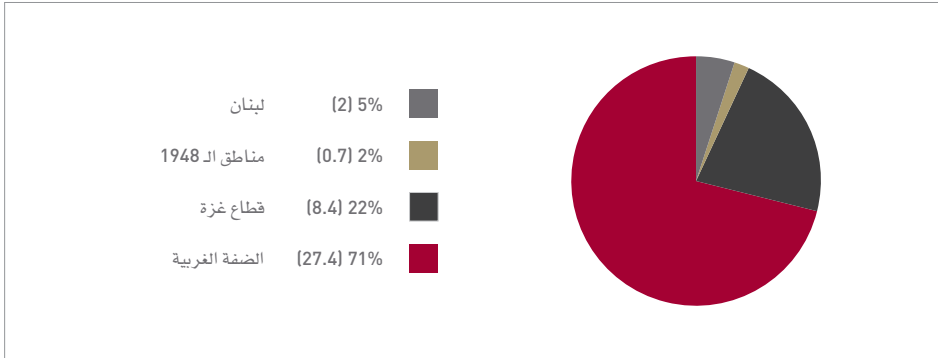

1.3 قطاعات العمل في الضفة الغربية

بلغ حجم الصرف خلال العام 2012 في الضفة الغربية ما يزيد عن 27 مليون دولار، توزعت على قطاع التنمية المجتمعية بنسبة 49%، و26% لقطاع الثقافة، و20% لقطاع التعليم، و5% لقطاع الطوارئ والمساعدات الإنسانية.

الصرف التراكمي البرامجي موزعا على قطاعات العمل ومناطقه

شكل الصرف التراكمي لعام 2012 على برامج مؤسسة التعاون ما قيمته 38.5 مليون دولار أمريكي توزعت كما يلي:

1. حسب مصادر التمويل:

بلغت قيمة الصرف البرنامجية من المصادر الخارجية حوالي 36.9 مليون دولار ومن المصادر الذاتية 1.6 مليون دولار أمريكي.

2. حسب قطاعات العمل:

توزع الصرف على قطاعات العمل خلال العام 2012 كالتالي: التنمية المجتمعية 18.7 مليون بنسبة 49%، التعليم 8.8 مليون بنسبة 23%، الثقافة 7.5 مليون بنسبة 19%، والطوارئ والمساعدات الإنسانية 3.5 مليون بنسبة 9%، وتعود زيادة نسبة المساهمة للطوارئ للعدوان الإسرائيلي الأخير على قطاع غزة، كذلك الأحداث الجارية في سوريا، والتي تسببت في نزوح عدد كبير من اللاجئين الفلسطينيين من المخيمات الفلسطينية في سوريا الى مخيمات اللجوء في لبنان، وقد بلغ إجمالي المشاريع المنفذة 331 مشروعاً.

التمثيل البياني 2: توزيع الصرف على قطاعات العمل - الصرف التراكمي (مليون دولار أمريكي)

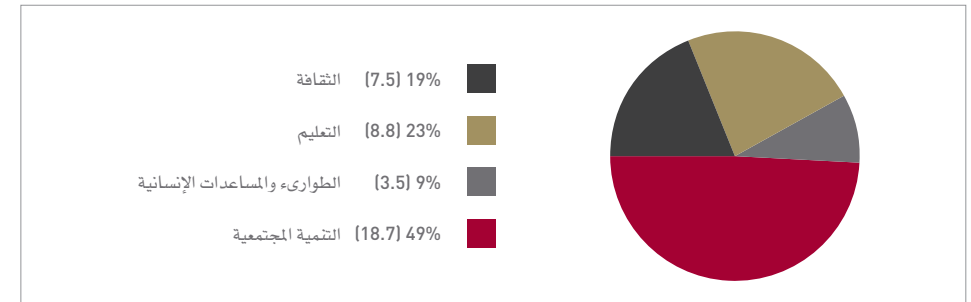

التمثيل البياني 4: الصرف على الضفة الغربية تبعاً للقطاعات - الصرف التراكمي (مليون دولار أمريكي)

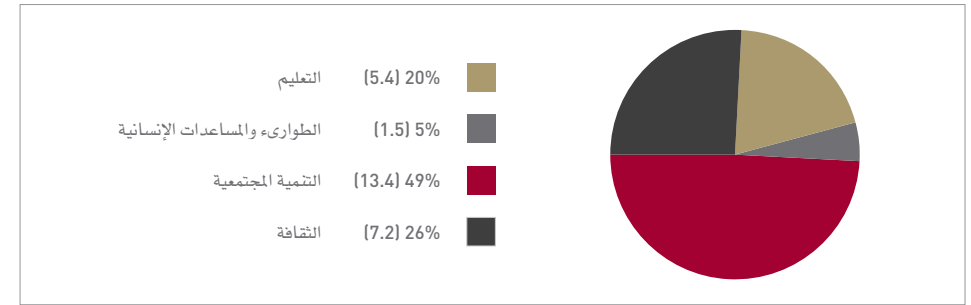

2.3 قطاعات العمل في مدينة القدس

حظيت مدينة القدس في العام 2012 باهتمام خاص من قبل مؤسسة التعاون، في ظل تعرض المدينة المقدسة لحملة متواصلة متعددة الاتجاهات بهدف تفكيك هويتها العربية وتشويه طابعها والتضييق المستمر على أهلها في مختلف مناحي معيشتهم، وقد تركزت حزمة المشاريع التنموية الهامة التي نفذتها المؤسسة على تعزيز صمود أهل القدس وتثبيتهم على أرضهم، والحفاظ على الطابع العربي للمدينة، حيث بلغ الصرف الفعلي على مشاريع تعزيز الصمود في القدس حوالي 15.8 مليون دولار أي بنسبة 41% من قيمة الصرف التراكمي لعام 2012 في جميع المناطق، وقد بلغت نسبة الصرف لمشاريع القدس من الصرف الكلي للضفة الغربية (بما فيها القدس) حوالي 57%. ويوضح التمثيل البياني رقم 5 توزيع الصرف على القدس تبعاً لقطاعات العمل.

التمثيل البياني 5: توزيع الصرف في القدس حسب قطاعات العمل (مليون دولار أمريكي)

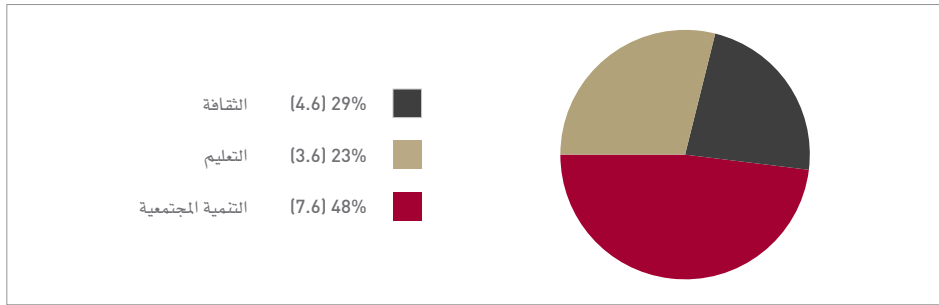

3.3 قطاعات العمل في قطاع غزة

واصلت مؤسسة التعاون تنفيذ العديد من المشاريع الحيوية المؤثرة في قطاع غزة، والتي تستجيب لاحتياجات أبناء غزة المحاصرين في القطاع، حيث بلغ الصرف هناك ما يزيد عن 8 مليون دولار، توزعت على قطاع التنمية المجتمعية بنسبة 51%، 31% لقطاع التعليم، 17% لقطاع الطوارئ والمساعدات الإنسانية، و1% لقطاع الثقافة.

التمثيل البياني 6: الصرف على قطاع غزة حسب القطاع (مليون دولار أمريكي)

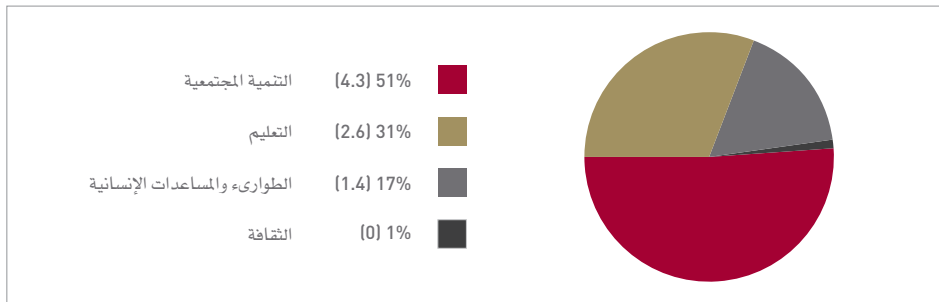

5.3 قطاعات العمل في المخيمات الفلسطينية في لبنان

وفرت مؤسسة التعاون وضمن برامجها التنموية العديد من المشاريع الهامة والفاعلة في المخيمات الفلسطينية في لبنان، حيث بلغ حجم الصرف الكلي 2 مليون دولار، موزعة على قطاع التعليم 32%، و29% لكل من قطاعي الطوارئ والتنمية المجتمعية، و10% لقطاع الثقافة.

التمثيل البياني 8: الصرف على المخيمات الفلسطينية في لبنان حسب القطاع - الصرف التراكمي (مليون دولار أمريكي)

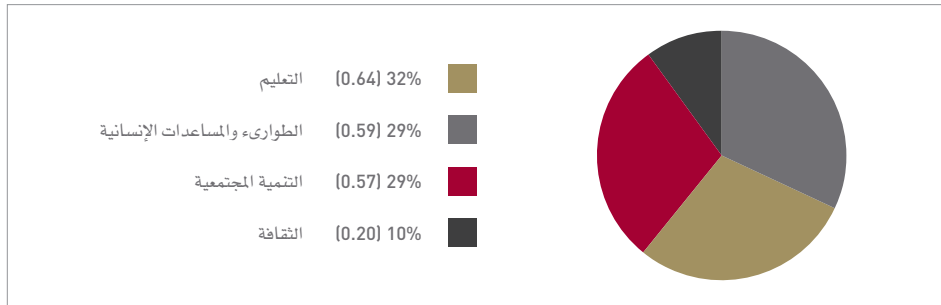

4.3 قطاعات العمل في مناطق 1948

استمرت مؤسسة التعاون في تعزيز جهودها التنموية وإقامة المشاريع المختلفة، بما يُوفّر لأبناء شعبنا الفلسطيني القدرة على الصمود والثبات في مناطق عام 1948، حيث زاد حجم الصرف الفعلي عن 700 ألف دولار توزعت على قطاعات التنمية المجتمعية بنسبة 68%، و19% لقطاع التعليم، و13% لقطاع الثقافة.

التمثيل البياني 7: الصرف على مناطق 1948 حسب القطاع - الصرف التراكمي (مليون دولار أمريكي)

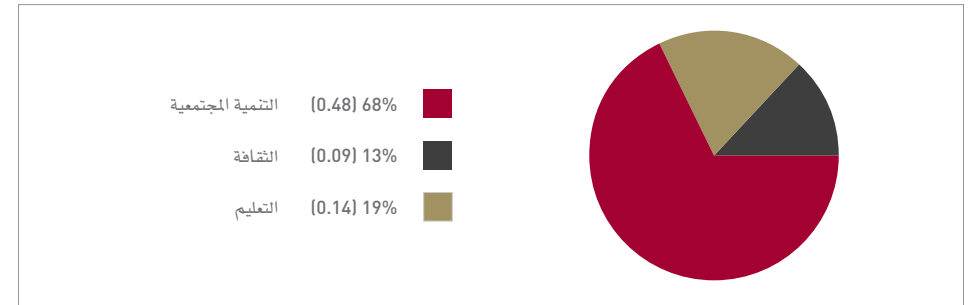

قطاعات العمل ومناطق التدخل



قطاع التعليم

أولاً: قطاع التعليم

منذ نشأتها شكل قطاع التعليم أولوية وركيزة أساسية في عمل مؤسسة التعاون، وهو القطاع الذي عانى لعقود طويلة من سياسات الاحتلال التي هدفت إلى إضعافه وتفريغه من محتواه التربوي والوطني. وأمام المصاعب التي يواجهها القطاع وانعكاس الأوضاع الاقتصادية على قدرته في تطوير أدائه، عززت مؤسسة التعاون تدخلاتها في القطاع من خلال شركائها الفاعلين في المجال، عبر حزمة من البرامج التي تصب في تطوير العملية التربوية والارتقاء بنوعية التعليم في فلسطين ومناطق عمل المؤسسة. بلغت قيمة الصرف من قبل مؤسسة التعاون على قطاع التعليم في العام 2012 حوالي 8.8 مليون دولار، توزعت على مناطق العمل كالتالي: الضفة الغربية 5.4 مليون دولار بنسبة 61%، قطاع غزة 2.6 مليون دولار بنسبة 30%، لبنان بنسبة 7%، ومناطق الـ1948 بنسبة 2%. هذا وقد بلغ عدد المستفيدين المباشرين من تنفيذ برامج قطاع التعليم ما يزيد عن 73 الف مستفيد بشكل مباشر.

التمثيل البياني 9: الصرف على قطاع التعليم حسب مناطق العمل - الصرف التراكمي (مليون دولار أمريكي)

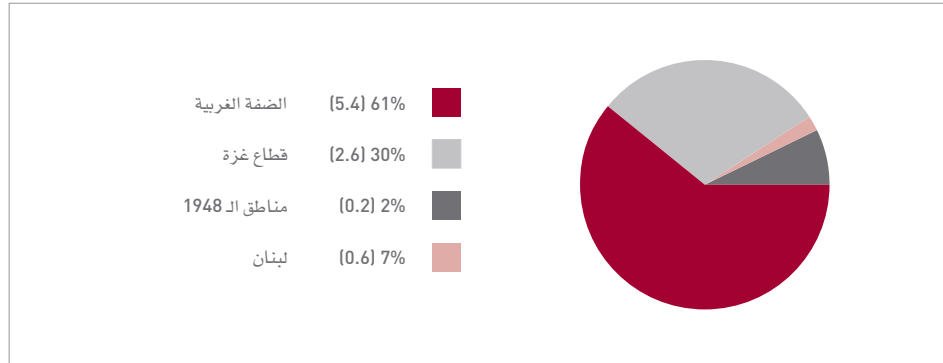

يتمحور عمل مؤسسة التعاون في أربعة قطاعات (التعليم، والثقافة، والتنمية المجتمعية، والطوارئ والمساعدات الإنسانية) تلامس الواقع الإنساني والتنموي للفلسطينيين في الضفة الغربية بما فيها القدس، وقطاع غزة، ومناطق الـ1948، والمخيمات الفلسطينية في لبنان.



مدرسة صور باهر - القدس



احتفال بيوم الطفل الفلسطيني - غزة

من هذا المنطلق عملت مؤسسة التعاون مع الشركاء في مؤسسة القطان، ومركز المصادر للطفولة المبكرة، وورشة الموارد العربية، ومركز الطفولة في الضفة الغربية وقطاع غزة ومناطق 1948 ومخيمات لبنان، لتحسين جودة البيئة التربوية في 62 روضة استفاد منها ما يقارب 5000 طفل، حيث شملت تحديث البنية التحتية وتزويد الأثاث والأجهزة والألعاب التربوية المناسبة، وقد تحسنت مهارات 210 من المربيات والإداريين من خلال تدريب اعتمد على النهج الشمولي التكاملي وركز على تفعيل التعلم النشط، حيث شمل التدريب مواضيع متعددة ساهمت في رفع قدرات المربية والتطوير المهني لها، ومن هذه المواضيع

ويندرج تحت قطاع التعليم 7 برامج مبينة بالتمثيل البياني (رقم 10) والذي يوضح الصرف لعام 2012 على هذه البرامج. حيث بلغ حجم الصرف على برنامج التعليم المساند 3 ملايين دولار بنسبة 35%، و18% على برنامجي الطفولة المبكرة (سكر) وبرنامج رعاية الأيتام (مستقبلي)، و11% على برنامج التميز في التعليم (تميز)، و8% على برنامج التكنولوجيا (تفكير)، و6% للمبادرات المميزة في التعليم.

التمثيل البياني 10: الصرف على برامج قطاع التعليم - الصرف التراكمي (مليون دولار أمريكي)

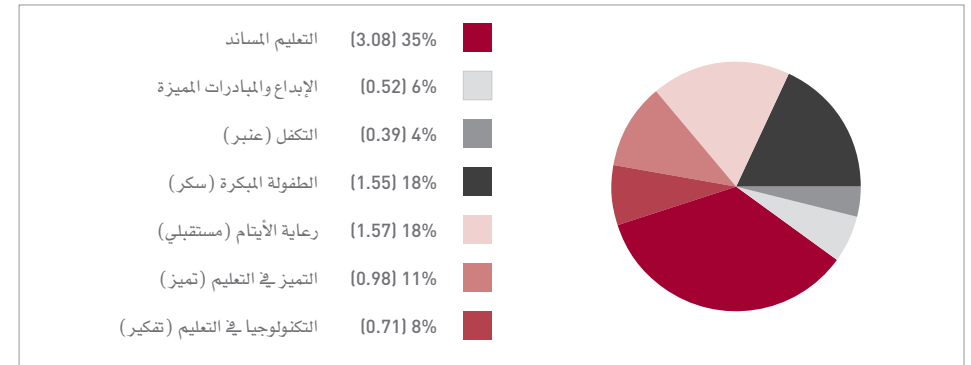

وفيما يلي نبذة عن كل برنامج:

• برنامج الطفولة المبكرة (سكر)

في تميّتها لقطاع الطفولة المبكرة، اعتمدت مؤسسة التعاون المنظور الحقوقي وفق النهج الشمولي التكاملي. وهو النهج الذي يسعى الى تمكين الفرد والعائلة والمؤسسة التربوية والمجتمع عبر المسار التشاركي، ويساهم في التأثير على الخطاب التربوي- الثقافي السائد حول الطفولة المبكرة ويتعامل مع الطفل على أنه كيان واحد وموحد، يتطور بشكل تكاملي في جميع جوانب النمو بالقدر نفسه.



روضة نور القدس- راس العامود- القدس

المراحل النمائية للطفل وأساليب التعامل معه، والثقافة العلمية في رياض الاطفال، وطُرق سرد القصص، وفن الكتابة الإبداعية، وصناعة الدمى، وتفعيل مسرح الدمى وإعداد المناهج، وتنفيذ الأنشطة مع الأطفال وأساليب العمل مع الأهالي.

لقد تم توزيع 6 قصص للأطفال، و4 كتب/ أدلة وهي: قصص نجاح المشروع، ودليل العمل مع الأهل، ودليل تدريب المربيات، ودليل تدريب المديرات، وتم تزويد وزارة التربية والتعليم بنسخ من هذه الكتب، كما سيتم التنسيق مع وزارة التربية والتعليم بخصوص اعتمادها في التدريب المستقبلي وعلى المستوى الوطني.

وفي التقييم الخارجي لبرنامج الطفولة المبكرة (سكر) تبين ان هناك أثر للبرنامج على الأطفال من حيث تدني الحوادث والسلوكيات التي تعبر عن ممارسات سلبية على الأطفال. وفي ذات الوقت أصبح غياب الأطفال عن الروضة أقل وازدادت مشاركتهم في نشاطات الروضة.

”

شهادة المدرسة عبير تيتي - المدرسة الابتدائية في قرية البعنة/ مناطق 1948

ما يميز أطفال روضة الأمل المستفيدة من «برنامج سكر»، المبادرة والمسؤولية الشخصية والجماعية وروح التعاون فيما بينهم. نعم أرى هنا طلاب «متعوب عليهم ومشغول معهن كثير مريح فهم اطفال رائعون مجتهدون وأذكياء، لكنني لا استطيع أن أجزم أنهم وحدهم في الصف، بل لدي طلاب يتمتعون بنفس هذا المستوى، لكنني أجزم بأنهم الأكثر مبادرة وفعالية في الصف، وأشعر أنهم عاشوا حرية ما في روضتهم وبستانهم سابقاً، مما إنعكس ايجابياً على شخصياتهم.

وبعد أن عرفت العلاقة بين نوعية الأطفال القادمة من روضة الأمل والبرنامج المنفذ أشعر بالراحة لأن اطفال قرينتي يتمتعون بتربية نوعية، وآمل أن لا يقتصر هذا على أطفال روضة الأمل فحسب وإنما على اطفال «البعنة» جميعاً في المستقبل.

“

حديقة علاجية بمساحة 350 م² وزراعتها بالأشجار والنباتات في القدس

تقوم فكرة مشروع الحديقة على تلبية الاحتياج لأطفال وعائلات تمر في ظروف صعبة، حيث تعمل الحضانة في جمعية اميلسون مع أطفال من جيل الولادة حتى ست سنوات وعددهم 140 طفلاً وطفلة، نسبة كبيرة من العائلات المنتزعة، تصل الى النصف، يعيشون في القدس.

يهدف المشروع بشكل أساسي الى إعادة إحياء العلاقة المتبادلة بين الأهل والأطفال والمجتمع، وكذلك تطوير قدرات الأطفال، إضافة الى خلق منطقة خضراء تجذب الأهل تكون متنفساً لهم ولأطفالهم.

يعتمد المشروع في تحقيق أهدافه من خلال تطوير طرق جديدة للتعليم عبر استخدام البيئة والكائنات الحية، والتي تحفز الطفل على البحث وإدراك الاختلافات بين الكائنات والأطعمة والأشكال والألوان، من خلال التعلم النشط والمحسوس بمساعدة الأهل واشراكهم في تعلم طرق بديلة أكثر مسالمة ومحبة، وبارشاد من مختص يقوم بتدريب المعلمات والأهل على طرق بديلة في التعلم.



جمعية نساء اميلسون - العيساوية القدس



جمعية نساء اميلسون - العيساوية القدس

”

جدة لطفلتين في العيسوية

الحمد لله انشرح صدري في الحديقة، نحن نعيش في العيسوية ولا يوجد حولنا اي أرض، أنا وحفيدتي انبسطنا كثير في الحديقة وشعرت أن المكان نظيف والهواء جميل وكمان الخضرة والنبات، وانبسطت أكثر لما شففت حفيدتي تمسك الأرنب وتضحك.

“

”

أم لطفل يعاني من مشاكل سلوكية

أعلم أن ابني يعاني من مشاكل سلوكية ونفسية بسبب الأوضاع الصعبة التي نعيشها في البيت، ولكن مع وجود الحديقة والمعالج أصبح يشعر افضل بكثير، وقد بدأ يتحدث عن صديقة الأرنب وكيف يداعبه وهو لا يريد ان يضربه او يؤذيه ويحبه كثيرا وهو يحب الحديقة الكبيرة التي تتسع للجميع وفيها أرانب ودجاج وحمام، مثل حديقة الحيوانات

“

• برنامج التميز في التعليم (تميز)

إن تهيئة الإنسان الفلسطيني القادر على الانخراط بكفاءة في مجال الإبداع والتنمية والمعرفة، وتطوير قدرته على المنافسة في المجالات العلمية هي أحد أهم أهداف مؤسسة التعاون. ومن هذا المنطلق أطلقت مؤسسة التعاون العديد من برامج التميز وبما يوفر فرص الحصول على برامج تعليمية نوعية للتميزين في المناطق المهمشة والفقيرة، حيث تم توفير الأقساط المدرسية لـ 400 طالب وطالبة من الطلبة المتميزين في 10 مدارس في الضفة الغربية وقطاع غزة، بالإضافة الى تقديم منح جامعية كاملة مع مصاريف معيشية لـ 12 طالب/ة، وتوفير قروض جامعية لـ 44 طالب/ة مميزين من المخيمات الفلسطينية في لبنان.

بالإضافة الى أنه تم سد الاحتياجات الفنية والتقنية والوصول الى كوادر تربوية وادارية مدربة في المدارس الرائدة، من خلال توفير التدريب وتطوير أساليب التدريس وتوظيف التكنولوجيا في التعليم، كذلك تزويد المدارس بالأجهزة والمعدات والمواد التعليمية اللازمة مثل وحدات الواح تفاعلية واجهزة كمبيوتر محمولة (بما فيها جهاز للمكفوفين) و iPads.



أكاديمية الناصرة - الناصرة

• برنامج دعم تكفل الأطفال في رياض المناطق المهمشة (عنبر)

يتم تنفيذ البرنامج في الضفة الغربية وقطاع غزة ولبنان للوصول إلى مناطق مهمشة حقيقية لم يصلها أي برنامج تنموي من قبل بشكل تكاملي من خلال تغطية اقساط وتوفير زي مدرسي لـ 330 طفلا، وتوفير وجبات غذائية لـ 700 طفل في الرياض المستهدفة والتي ساهمت في تحسين صحة الأطفال وانخفاض نسبة الإصابة بالأنيميا والذي اتضح من خلال نتائج فحوصات الأطفال المخبرية والطبية.



الاتحاد النسائي - القدس

هذا بجانب تنفيذ فحوص طبية عامة ومتخصصة (سمع، نظر) لـ 170 طفلا، وتنفيذ ما يزيد عن 600 نشاط لامنهجي يشمل رحلات ترفيهية وأيام مفتوحة وورش عمل توعوية للأطفال وأهاليهم. وقد تم تحسين البنية التحتية لهذه الرياض وتطوير

مهارات 34 من المربيات . مما كان له الأثر الأكبر في زيادة التحاق الأطفال بهذه الرياض، وتطوير قدراتهم التي تسهم في زيادة فرص نجاحهم الأكاديمي والاجتماعي.

”

شهادة مربية:

” كنا ندرك ان أمامنا تحديات كثيرة ولكننا قرأنا في عيون أطفالنا أحلاما جديرة بالاهتمام“

“

• برنامج التكنولوجيا في التعليم (تفكير)

تم إطلاق أول مختبر تكنولوجي في 13 مدرسة مختارة في الضفة الغربية وقطاع غزة، وذلك بالعمل مع مؤسسة النيزك للتعليم المساند والإبداع العلمي، رافقه تدريب خاص لتحسين مهارات التفكير المنطقي والتحليل النقدي لدى الطلاب في صفوف السابع والثامن في 3 مدارس متميزة (خاصة، حكومية ووكالة)، وذلك بإدارة من بنك التنمية الإسلامي من خلال منحة صندوق النقد العربي، وبالشراكة مع وزارة التربية والتعليم والأونروا. وقد شمل البرنامج تطوير القدرات التعليمية والمهارات الحياتية للمعلمين، بما فيها التفكير النقدي وروح المبادرة بتوظيف التكنولوجيا، حيث قام المعلمون بجولة في استونيا للإطلاع على التجربة الاستونية في توظيف التكنولوجيا في التعليم. وفي برنامج آخر تم العمل مع منتدى العلماء الصغار في 35 مدرسة، وتوفير حقائب إلكترونية لطلبة المدارس، حيث استطاع 80 منهم تطوير نماذج إلكترونية كجزء من العملية التعليمية.



مدرسة ذكور المستقبل الصالح-البيرة مختبر التكنولوجيا الحديث



مدرسة ذكور المستقبل الصالح-البيرة مختبر التكنولوجيا الحديث

تفكير

هو برنامج تكنولوجي تربيوي متميز، يهدف لوضع نموذج فلسطيني فعال وقابل للتعميم لكيفية دمج وتوظيف التكنولوجيا في العملية التعليمية في المدارس. ويتم من خلاله تجهيز مختبرات الحاسوب والتكنولوجيا، بتجهيزات تحمل نفس الخصائص، وجميع هذه التجهيزات من أدوات ومعدات تكنولوجية وعدد يدوية تمكن المعلمين والطلاب من استخدامها كوسائل تعليمية تفاعلية، تتماشى وتُحدث تطويراً على المنهاج الرسمي للتكنولوجيا، ويتم استخدامها أيضاً في تطوير مشاريع طلابية إبداعية تتماشى مع المساعي الفلسطينية في اللحاق بأهم التطورات على الساحة العلمية والتكنولوجية. يرافق هذه التجهيزات تدريبات متطورة للمعلمين والإداريين والطلاب.

ويشار أن هذه المختبرات تعد الأولى من نوعها، كونها ليست مختبرات حاسوب فقط، فهي مختبرات للتكنولوجيا أيضاً، ويعتبر وجود هذه المختبرات مهم جداً في عملية تطوير التعليم وخاصة قابلية المدارس لاستيعاب الامتحان العملي المحتمل في التكنولوجيا ضمن نظام الثانوية العامة الجديد.

• برنامج التعليم المساند

يهدف برنامج التعليم المساند بشكل أساسي الى تحسين الفرص الأكاديمية والتعليمية للشباب المعرض للتسرب من المدارس، خاصة في الصفوف الثانوية، ويعمل البرنامج أيضاً على تحسين الظروف البيئية المحيطة بالشباب، عبر استهداف الأمهات والمعلمين والمدارس بشكل موسع وشامل لغاية خدمة الطلاب وتحسين فرصهم.

وعملت مؤسسة التعاون خلال البرنامج على توفير أكثر من 32 ألف جلسة في مواضيع الرياضيات، واللغة العربية، واللغة الإنجليزية والعلوم بشكل تفاعلي نشط، ساعدت في تحسن التحصيل الأكاديمي للعديد من الطلبة، ورفعت معدلاتهم المدرسية بشكل ملحوظ. كما ساهمت في الحد من التسرب من المدارس في بعض المناطق وخصوصاً في القدس وقطاع غزة. كما وفر البرنامج فرصة التدريب على برنامج SAT في لبنان مما أدى لحصول 63 طالب/ة على قبول لمتابعة دراساتهم الجامعية في الجامعة الأميركية في بيروت للمرة الأولى منذ سنين، كما حصل بعض الطلاب على قبول في أفضل الجامعات في الولايات المتحدة الأميركية وقطر نتيجة لالتحاقهم بهذا البرنامج التدريبي.

• برنامج مساندة العملية التعليمية في القدس

يتم العمل من خلال هذا البرنامج على مساندة العملية التعليمية والتربوية في 40 مدرسة في مدينة القدس وضواحيها، وبالشراكة مع العديد من المؤسسات المتخصصة مثل مؤسسة فيصل الحسيني ومركز التعليم المستمر في جامعة بيرزيت وبتمويل من الصندوق العربي للإنماء الاقتصادي والاجتماعي.

استفاد من هذا البرنامج حوالي 20 ألف طالب/ة و800 من المعلمين/ات والإداريين/ات، قاموا بالتركيز على النهج التكاملي والشامل من خلال تحويل أساليب التعليم من أساليب تلقينية تقليدية الى أساليب تعتمد التفكير، والمبادرة والاستنتاج.

ارتكز التدخل المتكامل للمدارس والمبني على خطط تطويرية تم اعدادها بشكل مشترك بين الخبراء التربويين والكوادر العاملة في المدارس. ولتحقيق هذه الرؤية تم العمل على توفير بيئة تربوية



مشروع مساندة العملية التعليمية في القدس - مدرسة روضة الزهور

حديثاً في المدارس، من خلال تنمية الكوادر التربوية والإدارية العاملة في هذه المدارس في العديد من المجالات، حيث تم تعزيز الرؤى التعليمية والإرشاد، والتكنولوجيا في التعليم، ولبنات التعلم وتحليل المحتوى والتعلم النشط وصعوبات التعلم. كما تم العمل على توفير مختبرات العلوم والحاسوب وتحسين البنية التحتية، وتأهيل مرافق صحية وملاعب وحدائق مدرسية، وتوفير الأجهزة والمعدات والوسائل التعليمية. كما تم تنفيذ الربط الإلكتروني لتستفيد منه 38 مدرسة تشمل 5350 طالباً وطالبة و209 معلماً ومعلمة و41 ادارياً في مدينة القدس.

هذا وقد تم إطلاق العديد من الأنشطة اللامنهجية مثل مسابقات في القراءة بتنفيذ مؤسسة فيصل الحسيني، شارك فيها حتى الآن 1900 طالب وطالبة، بالإضافة إلى إطلاق مشروع الأغنية الملتزمة، وعروض للكشافة، والدبكة وتدريب كورال، حيث شارك في مجمل هذه الأنشطة حوالي 200 طالب وطالبة.

”

جهاد-القدس

لقد منحني برنامج التعليم المساند فرصة جديدة لتحسين حياتي ونظرتي لنفسي وفتح أمامي آفاق النجاح، وآمل أن أنهي دراستي الأكاديمية للانطلاق نحو العمل والمستقبل.

“

• برنامج مستقبلي: من أجل أطفال غزة

برنامج (مستقبلي - من أجل أطفال غزة)، ممول من مجموعة أبراج - دبي ومؤسسة التعاون، والذي بدأ في العام 2010، ليستمر على مدى 22 عاماً ويخدم الأطفال والشباب الذين فقدوا معيهم الأساسي خلال العدوان على قطاع غزة عام 2008، وذلك بهدف توفير سبل الحياة الكريمة للأيتام ودمجهم في المجتمع، ومساعدتهم في الاعتماد على أنفسهم في بناء مستقبلهم.

في عامه الثالث مكن برنامج مستقبلي أكثر من 1741 طفلاً وطفلة، وشاباً وشابة من مواصلة تعليمهم وتطوير حياتهم في مراحل عمرية وتعليمية مختلفة، ابتداءً من مرحلة رياض الأطفال (274 طفل) وصولاً للمدارس (1068 طفل) وإلى التعليم العالي (120 طالباً)، من خلال تغطية تكاليف التعليم الخاصة وتزويدهم بالزي المدرسي والحقيبة المدرسية والقرطاسية. بالإضافة إلى توفير دروس مساندة لـ 836 طالباً/ة في الموضوعات الدراسية الأساسية التي ساهمت بفعالية في ازدياد معدل نجاح الطلبة ليصل 73% في هذه المواضيع.

كذلك عمل البرنامج على تطوير قدرات الأيتام ومواهبهم المختلفة وإشراكهم في العديد من الأنشطة اللامنهجية مثل برامج التكنولوجيا والرياضة والفن والأنشطة الثقافية المختلفة والخدمة المجتمعية.

أما في مجال الدعم الصحي، ومن خلال دعم بنك فلسطين المحدود فقد تم توفير العلاج والعمليات الجراحية لحوالي 130 يتيماً، بجانب تعزيز ممارسة العادات الصحية السليمة لحوالي 726 من الأيتام وأولياء الأمور، وتحسين الوضع النفسي والاجتماعي لحوالي 375 يتيماً، وتمكينهم من ممارسة حياتهم بشكل طبيعي كسائر نظرائهم من الأطفال. كما ساهم في تمكين



مشروع تحسين الوضع الصحي للأيتام
تنفيذ اتحاد لجان العمل الصحي - غزة

43 معاقاً من التغلب على مشكلات الإعاقة والتعامل مع احتياجاتهم ومهامهم اليومية من خلال جلسات العلاج الطبيعي والوظيفي والنطق والدعم النفسي، بما في ذلك تزويدهم بأدوات مساعدة، وتطويع البيئة الداخلية لمنازلهم لتلائم احتياجاتهم، وتعزيز وصول المعاقين للتعليم من خلال دمج عدد منهم في مؤسسات التعليم الخاص بالمعاقين.

ويعد التطوير المهني والوظيفي وتحسين الوضع الاقتصادي للأيتام وأسرتهم من أهم التدخلات التي ركز عليها البرنامج، حيث عمل على تحسين الوضع الاقتصادي لـ 42 أسرة من خلال انشاء مشروعات صغيرة لهم، وتدريب 77 شاباً على إدارة المشاريع الصغيرة، وتشغيل 10 من الخريجين الشباب، وإلحاق 19 شاباً بتعليم مهني، وتحسين قدرات ومهارات 117 مستفيداً/ة لتوجيههم لاختيار طريقهم المهني المناسب لهم من خلال تزويدهم بتدريبات متخصصة تشمل المهارات الحياتية، أخلاقيات التدريب المهني، حيث ساهم ذلك في تعزيز مهاراتهم وتحسين فرصهم في العمل.



تشغيل الأيتام - غزة



مركز القطان للطفل - غزة

قطاع الثقافة

التمثيل البياني 11: الصرف على قطاع الثقافة حسب مناطق العمل - الصرف التراكمي (مليون دولار أمريكي)

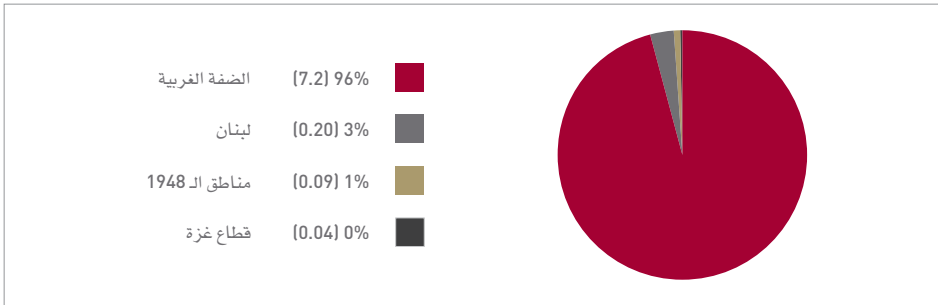

ويندرج تحت هذا القطاع 4 برامج رئيسية (برنامج إعمار البلدة القديمة في القدس ونابلس، برنامج الثقافة (تعبير)، المتحف الفلسطيني، رعاية الإبداع الثقافي)، وقد بلغ الصرف على برنامج الإعمار 4.4 مليون دولار بنسبة 59% من الصرف على قطاع الثقافة، و1.8 مليون دولار على برنامج الثقافة، و1.2 مليون دولار على المتحف الفلسطيني، و100 ألف على رعاية الإبداع الثقافي. أدناه نبذة عن بعض هذه البرامج.

التمثيل البياني 12: حجم الصرف على البرامج في قطاع الثقافة - الصرف التراكمي (مليون دولار أمريكي)

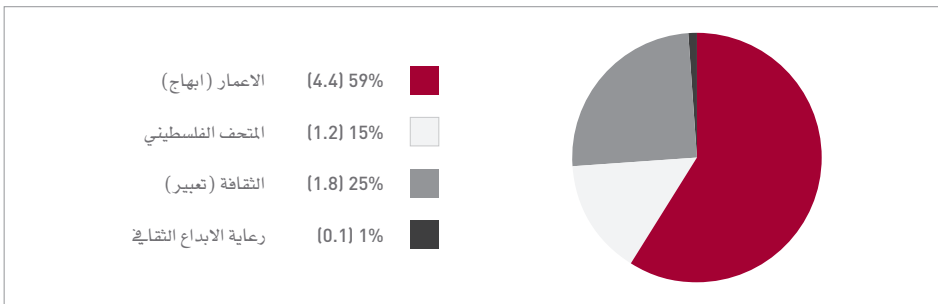

ثانيا: قطاع الثقافة

من منطلق أن الإنسان هو الهدف الجوهري لعملية التنمية، واصل القطاع الثقافي حضوره في الخطة الاستراتيجية لمؤسسة التعاون 2011-2013، فتواصل خلال العام 2012 برنامج إعمار البلديتين القديمتين في القدس ونابلس، محققا نقلة نوعية في مسيرته التي انطلقت في العام 1994، كذلك برنامج تنمية الثقافة لدى الأطفال والشباب «تعبير»، الذي يركز على تشجيع عناصر الإنتاج الثقافي عبر شبكة من المشاريع الثقافية والتأهيلية، إضافة إلى العديد من الأنشطة في الحقل الثقافي والتربوي.

وقد بلغ حجم الصرف من قبل مؤسسة التعاون على قطاع الثقافة خلال فترة التقرير 7.5 مليون دولار، توزعت على مناطق العمل كالتالي: الضفة الغربية 7.2 مليون دولار بنسبة 96%، لبنان 0.2 مليون دولار بنسبة 3%، مناطق 1948 بلغت 90 ألف دولار بنسبة 1%، وقطاع غزة 40 ألف. ولقد استفاد من هذه المشاريع بشكل مباشر ما يقارب الـ 5,500 مستفيدا.



بيت الموسيقى - شفا عمرو

• برنامج إعمار البلدة القديمة في القدس ونابلس

يعد برنامج إعادة إعمار البلدات القديمة من البرامج القليلة التي تركز على الحفاظ على التراث الديني والثقافي للمدن القديمة، وتطويع المباني مع الحفاظ على طابعها المعماري والتاريخي لإعادة استخدامها كفضاءات ثقافية ومجتمعية وخاصة في مدينتي القدس ونابلس. ويواصل برنامج الإعمار تنفيذ مشاريعه بترميم أهم المعالم التاريخية والمعمارية في القدس التي كانت تعاني من الإهمال وفي حالة سيئة نتيجة ضعف البنية التحتية والتلوث والأضرار الناجمة عن الطبيعة والإنسان، حيث تركزت الجهود على المباني الواقعة في محيط الحرم الشريف، وفي مناطق مجاورة مثل عقبة الخالدية وباب حطة، التي تم تصنيفها ضمن المناطق المهددة والأكثر احتياجاً، كما شملت مشاريع الترميم المباني السكنية والتعليمية والثقافية والاجتماعية والتجارية والصحية في مختلف مؤسسات القدس، حيث بلغ مجموع الصرف على نشاطات البرنامج المختلفة لعام 2012 حوالي 4.4 مليون دولار أمريكي على المكونات التالية:

- تحسين الظروف المعيشية لسكان البلديتين القديمتين في القدس ونابلس من خلال مشاريع الإحياء السكني والتطويع الوظيفي للمباني التاريخية. فقد تم الانتهاء من ترميم 36 من الأحواش والمباني السكنية، استفادت منها بشكل مباشر حوالي 79 عائلة في البلديتين القديمتين في القدس ونابلس، كما تم الانتهاء من التطويع الوظيفي وتأهيل الساحات المحيطة بملاعب برج اللقلق في البلدة القديمة في القدس، وهي إحدى المساحات المفتوحة القليلة المستعملة من قبل سكان البلدة القديمة في القدس التي تعتبر من المواقع المستهدفة من قبل المستوطنين. كما تم الانتهاء من المرحلة الثانية لمعهد ادوارد سعيد الوطني للموسيقى.
- تطوير كفاءة وقدرات العاملين في مجال الحفاظ على التراث المعماري من خلال تدريب 2 من الخريجين الجدد في إطار برنامج Internship Programme، وتنفيذ دورة تدريبية في إدارة الصراعات في المواقع التاريخية، بمشاركة 25 من المهتمين والعاملين والمختصين في مجال الحفاظ على التراث المعماري. وتنفيذ Apprenticeship Programme الذي يستهدف مجموعة من الشباب المقدسي، في مساهمة لإحياء المهن التقليدية في مجال الحفاظ على التراث.

- توثيق وتحديث قاعدة البيانات للملكيات في البلدة القديمة في القدس مع اصدار خطة إحياء البلدة القديمة في نابلس باللغتين العربية والإنجليزية.



السرايا- القدس

المعهد الوطني للموسيقى

يقع مبنى عائلة الشهابي في شارع الزهراء شرقي مدينة القدس. وقد تم بناءه ما بين عامي 1900 و 1920 وترجع ملكيته الأخيرة للراحلة زليخة الشهابي والتي كانت ناشطة معروفة في مجال حقوق المرأة الفلسطينية.

ويتمتع البناء بجماليات المعمار الفلسطيني ويعكس طابع تلك الفترة الهامة في تطور الحياة الاجتماعية والثقافية والاقتصادية والسياسية في القدس. يقع المبنى في منطقة تجارية على مقربة من الجدار الشمالي لمدينة القدس وتحديدا بالقرب من باب الساهرة (هيرود)، ويحتل مساحة 250 مترا مربعا من قطعة أرض تبلغ مساحتها الإجمالية 800 مترا مربعا. يمتاز المبنى بقيمته الجمالية ومساحة قطعة الأرض الموجود عليها وبُعده عن الشارع، كما أن موقعه بالنسبة لقطعة الأرض وواجهته الجنوبية البارزة تُوحى بمسكن كلاسيكي قديم. ويلاحظ المارة هذا المبنى بسبب ساحته الأمامية بما فيها من أشجار الكينا، فالانطباع الأول يشير إلى التناظر الكلاسيكي الرائع لواجهته الأمامية والتي تتميز بالزخرفة الموجودة فوق الباب الأمامي وتناسق كل زوج من الشباييك.

وقد بدأت اعمال الترميم عام 2011 ووفر المشروع 27 الف يوم عمل. وبعد ترميم المبنى وتجهيزه للاستخدام سيصبح مقراً للمعهد الوطني للموسيقى التابع لجامعة بيرزيت.

”

الاستاذة مايا الخالدي - استاذة نظريات وجوقة

”المكان ملهم لي كأستاذة موسيقى، فيكفيني أنني أعلم في قلب القدس، وسط الناس، وضجة الدكاكين، وحركة السيارات، وصوت أجراس الكنائس وأذان الجوامع“، وبالنسبة لطلابي فكثيراً ما أراهم يحدقون في السقف المقبب يتأملونه ثم يسألونني عن أصل هذا الفن المعماري، باختصار، من يتعلم ويعلم هنا هو أمام متعة بصرية تضيء على الداخل للمكان إحساساً كبيراً بالتاريخ وعظمته“.

“



معهد ادوارد سعيد الوطني للموسيقى القدس

”

الطالبة ياسمينه حسيني

”أكثر ما لفت نظري في المبنى، شكل البناء ونوافذه الكبيرة الملونة في جزئها العلوي، والدرج قديم الطراز، والجسر المتوسط للمبنى، ما يوحي بأنه قلعة أو قصر قديم. كذلك أصبح المكان أكثر إشراقاً ونظافة، كما أن الإطلالة من النافذة جميلة، ولاوجود للصدى، عدا أن المكان واسع ومريح وله باحة حين تصبح جاهزة، ستكون مكاناً جميلاً للجلوس فيه“.

“

البلدة القديمة في نابلس

ويضم مشروع الإحياء 23 وحدة سكنية تقع في 6 مجمعات سكنية مأهولة أصلاً، كانت تعاني من وضع فيزيائي وبيئي متدهور وضعف في الخدمات.

إفتقرت هذه الوحدات الى الخدمات والمرافق الصحية الملائمة، وكانت تعاني من مشاكل انشائية ورطوبة عالية وتسرب مياه نتيجة الى وضع الأسطح المتدهور، كما كانت معظم الأرضيات بدون تغطية او بلاط، كما تساقطت القصاره عن كثير من الجدران، وقد تضمن المشروع ترميم المساكن، وتأهيل البنية التحتية، والحفاظ على العناصر التاريخية، وتوفير مناطق للجلوس وساحات خارجية، وملاعب صغيرة للأطفال، حيث تم تنفيذ المشروع على عدة مراحل حسب الأحواش وهي: حوش عبيد، حوش الحن، حوش الطشطوش، حوش شهاب وحوش قادري.

تم تنفيذ المشروع بتبرع سخى من الصندوق العربي للإنماء الاقتصادي والاجتماعي وادارة البنك الإسلامي للتنمية، بتكلفة إجمالية تقدر بحوالي 650 ألف دولار أمريكي، استفادت من المشروع حوالي 23 عائلة، كما تم توفير 5000 يوم عمل، فيما قامت بلدية نابلس بتوفير الدعم الفني لتأهيل البنية التحتية. وبحلول نهاية عام 2011 تم استكمال ترميم 21 وحدة سكنية. ومع انتهاء العمل في الوحدات المتبقيات في ايلول عام 2012 عادت بقية العائلات الى بيوتها.

وقد ساهمت مشاركة السكان في عملية صنع القرار اثناء مراحل التصميم والتنفيذ في نجاح المشروع بشكل كبير، وكذلك قام عدد كبير من الأهالي بالمشاركة في التنفيذ بحيث عملوا مع المقاولين، ما عزز من شعورهم بالمسؤولية و شكل ضماناً لديمومة ونجاح المشروع.

”

أم خالد- نابلس

”لم اصدق انكم ستقومون فعلاً بترميم البيت بهذا الشكل الابعد ان بدأتم فعلياً بأعمال الترميم“

“



حوش العطعوط - نابلس



حوش الجبالية - عبيد - نابلس

تعتبر مدينة نابلس ومنذ آلاف السنين مركزاً تجارياً وثقافياً رئيسياً في فلسطين، ولا زال نسيجها العمراني يزخر ببصمات حضارات تعاقبت عليها، تتشابه بين مبانيها وازقتها آثار العمارة الرومانية والبيزنطية والمملوكية وغيرها.

وإدراكاً من مؤسسة التعاون للأهمية التراثية والعمرانية للبلدة القديمة في نابلس، ونظراً للدمار الذي تعرضت له الكثير من مبانيها وصروحها العمرانية خلال الاجتياحات الاسرائيلية المتعاقبة منذ عام 2002، ارتأت المؤسسة أن تبدأ بتنفيذ برنامج لإحيائها مماثلاً لبرنامج إعمار البلدة القديمة في القدس، بانية على تجربة ونجاح فريقها الفني (OCJRP) في القدس.

وقد قام الصندوق العربي مشكوراً منذ عام 2006 بدعم مبادرة مؤسسة التعاون من خلال تمويل عدد من المشاريع التي تهدف لحماية الموروث العمراني في البلدة القديمة، وتحسين الظروف المعيشية للسكان، والمساهمة في إعادة بناء وترميم المعالم التاريخية والأثرية التي تضررت من الاجتياحات الإسرائيلية او عانت سنوات من الإهمال وضعف الصيانة وسوء الاستخدام.

إحياء شامل لحي سكني (حوش الجبالية / عبيد):

يقع الحي الذي تم اختياره في حارة القيسارية في البلدة القديمة من نابلس، التي تعتبر واحدة من المناطق الأكثر فقراً في المدينة،



مشروع ترميم مبنى عائلة شرف - نابلس

توفير 1,610 ساعة تدريب في مواضيع الدبكة، والغناء، وتصوير الفيديو والتصوير الفوتوغرافي، وفنون الدراما والموسيقى، والرسوم المتحركة في الضفة الغربية وقطاع غزة، و6 عروض سينمائية، و4 عروض مسرحية تفاعلية للشباب والشابات من المخيمات الفلسطينية في لبنان، إستفاد منها حوالي 500 شاب/ة، فيما تعد أهم محطات البرنامج المساهمة في اطلاق "مهرجان الطرب في قدس العرب"، وتجهيز مسرح منتقل في القدس، إضافة الى تنفيذ حملة تعريف بالمشرح لطلبة مدارس القدس.

مشرح القافلة المتنقلة

قامت مؤسسة التعاون من خلال برنامج الثقافة بإعادة تأهيل شاحنة، كانت تستخدم كمسرح متنقل لعروض الدمى بين المدن الفلسطينية. بعد انتهاء ترخيص الشاحنة وعدم إمكانية استكمال العروض نظراً للضرر الذي لحق بها على مر السنين، اليوم أصبحت هذه الشاحنة تحوي نظام صوت وضوء، تم توسيعها لتشمل عروضاً أخرى، كالغناء، عروض رقص بسيطة، معرض للصور، وعروض للدمى، يتم تجهيز المشرح للعروض خلال ساعتين، مع إمكانية القيام بعروض مغلقة أو مفتوحة في الهواء الطلق. مشرح القافلة المتنقلة يسعى لرسم البسمة على وجوه الأطفال والتنقل بالأشكال الفنية المختلفة بين المناطق الفلسطينية وخصوصاً المهمشة منها.



مشرح القافلة المتنقلة - القدس

برنامج تنمية الثقافة لدى الأطفال والشباب (تعبير)

يرتكز البرنامج على تشجيع عناصر الإنتاج الثقافي والأدبي والفني مع التركيز على الموسيقى، والكتابة الإبداعية، ودمج المنجز الثقافي بالعملية التعليمية، بالإضافة الى تمكين الأفراد والفرق والمؤسسات العاملة في المجال الفني والأدبي، وذلك من خلال تنفيذ عدد من المشاريع الثقافية والتأهيلية والتي يتمثل أهمها في: ابتعاث أربعة فنانين من قطاع غزة للإقامة في العاصمة الفرنسية باريس، وذلك لمدة 4 أشهر للفنان الواحد، يتخللها عدد من النشاطات الفنية والأدبية والثقافية.

تنفيذ عدد من الأنشطة اللامنهجية في المدارس، والعروض الفنية والمعارض، في مختلف المسارات التعليمية والموسيقية وقراءة القصص وعروض المسرحيات والأفلام والمطالعة الحرة والرسم والأشغال اليدوية استفاد منها ما يزيد عن 3000 طالب/ة.

انشاء 3 جوقات طلابية في الضفة الغربية، و65 جلسة تدريب موسيقية لـ 40 طفل/ة من مخيمات بيروت في لبنان.



مدرسة ذكور خورسا الثانوية للبنين جنوب الخليل

مشروع عيش البلد

كان أبرز ما أنتجته إحدى المجموعات المميزة في البرنامج كتاب "ماذا فعلت بالقدس"، الذي حمل في داخله أجمل الصور اليومية للمدينة وأهلها، ومنتج "فر القدس" الذي روى الواقع السياسي الحالي في المدينة برسومات كرتونية بسيطة، ومجموعة مميزة من القمصان التي روت هموم الشارع بلغة يومية متداولة، إضافة إلى أفكار ومشاريع أخرى متنوعة لا مست الحياة اليومية للمقدسيين.



عرض لمبادرة شبابية حول "القدس المصغرة" خلال قمة الشباب الريادي

يهدف مشروع عيش البلد إلى المساهمة في تنمية قدرات الشباب المقدسي، وتنمية مهاراتهم الحياتية ورفع درجة وعيهم للتحديات الثقافية والاجتماعية التي يواجهونها في مرحلة البلوغ، وتمكينهم من مواجهتها عبر امتلاكهم للقيم والسلوكيات الإيجابية. قامت مؤسسة التعاون بالإشراف على تنفيذ المشروع بالشراكة مع جمعية مركز برج اللقلق المجتمعي ومؤسسة الرؤيا الفلسطينية وجمعية الجالية الإفريقية وفق رؤية مُحددة، تضمن من خلالها تنوع التجارب الإيجابية للمستفيدين ممن تتراوح أعمارهم بين 14-25 عام من كلا الجنسين.

تتوعد أنشطة المشروع لتستهدف ما يزيد عن 6000 مشترك ومنتفع خلال الأعوام 2011-2012، بحيث تم تنظيم العديد من تدريبات في المهارات الحياتية التي ساهمت في تطوير مهارات المشتركين، والتي تمثلت بدورات متخصصة بالرقص الشعبي الفلسطيني، والتصوير، والمسرح، واللغة الانجليزية ومونتاج الأفلام والفيوتوشوب والحاسوب، والرسم والثقافة المكانية والإسعافات الأولية.



مشروع عيش البلد - مرج بن عامر

المتحف الفلسطيني

يُعد مشروع المتحف مرحلة جديدة في تاريخ التوثيق الفلسطيني، من خلال رؤية عصرية تتسجم مع التطور الحضاري وتبني خطابها معه بلغة العصر على أسس من التفاعل والندية، وهو يجمع بذلك بين الوثيقة بمرجعيتها التاريخية وبين تداولها وتحولها الى كائن قادر على النمو، عبر البحث والحوار التفاعلي الذي سيخرجها من موقعها الجامد على الرف ليحولها الى معرفة متجددة.

هنا تكمن ريادة فكرة هذا الصرح، الذي نستطيع ان نقول انه واحد من أهم المبادرات التنموية لمؤسسة التعاون.

انتهى فريق عمل المتحف مع المعمارين "هنيغن بنغ" Heneghan Peng وبإشراف شركة "نظم تحليل وضبط المشاريع العالمية" Projacs العمل على التصاميم التخطيطية لمبنى المتحف، وبأشر البحث في تفاصيل مرحلة تطوير التصاميم تحضيراً للبدء بطرح العطاءات والشروع بأعمال حفر الأساسات في 2013.

كما تم وضع إطار عام لسياسة العمل والشراكة مع المؤسسات في فلسطين وخارجها ضمن الخطة الاستراتيجية، وذلك لخلق شبكة من المؤسسات الحليفة والتي ستؤمن تواصل مع قطاعات مختلفة من المجتمع الفلسطيني داخل فلسطين وخارجها، وقد دخل المتحف خلال العام 2012 في محادثات مع عدد من المؤسسات لبحث إمكانية الشراكة معها، ومنها: المتحف الدنماركي للمرأة، وجامعة بيرزيت ومؤسسة الدراسات الفلسطينية.

هذا وقد تم الحصول على منحة بمقدار 500 ألف دولار أمريكي من الصندوق العربي للإنماء الاقتصادي والاجتماعي، لدعم تنفيذ أنشطة المتحف، كما تم اجتذاب حوالي 6 ملايين دولار أمريكي (عينيا ونقدا) في اجتماعات المؤسسة في دبي، ومقابلها قرابة 6 ملايين دولار أخرى رصدت لإنهاء أعمال البناء وتجهيز المتحف.

يشار الى أنه تم تصميم المتحف الفلسطيني ليشيد على مرحلتين، بحيث تستكمل المرحلة الأولى فوق مساحة 2500 متر مربع بحلول عام 2014 وبميزانية تبلغ حوالي 8 ملايين دولار أمريكي. وسوف يتم الشروع في تنفيذ المرحلة الثانية فوق مساحة 5000 متر مربع بعد افتتاح مبنى المرحلة الأولى.

هذا وسيمثل المتحف الفلسطيني مشروعاً ثقافياً فريداً من نوعه، حيث يتم تطويره ليصبح مصدراً مهماً للمعرفة حول التاريخ الفلسطيني والثقافة والحياة الفلسطينية المعاصرة. ونظراً لطبيعة الواقع الفلسطيني، وبسبب القيود المفروضة على الفلسطينيين، فقد تم تصميم المتحف ليكون بمثابة مركز رئيسي يخدم سكان الضفة الغربية وزواره القادمين من الخارج. وستكون للمتحف شبكة من الفروع في فلسطين ومراكز خارجية مرتبطة به إقليمياً ودولياً.

الرؤية

يهدف المتحف الفلسطيني إلى أن يكون منبراً رائداً وخلاقاً للبحث عن والتعريف بفلسطين، تاريخاً ومجتمعاً وثقافة.

الرسالة

المتحف الفلسطيني منبر للتأمل والحوار وتبادل الآراء في أمور الثقافة والتاريخ الفلسطيني، مجتمعاً وشعباً، ومن خلال المعارض الخلاقة والبحوث والبرامج التعليمية، سيوفر المتحف، في مركزه الرئيسي ومن خلال فروعه وشركائه الدوليين وشبكته الرقمية، فضاءاً لإبداعات وابتكارات المفكرين والباحثين والفنانين، وسيعمل على التواصل مع الفلسطينيين أينما كانوا، وعلى تسهيل التشبيك بينهم وبين مناصريهم والمهتمين بشؤونهم في مختلف أنحاء العالم.

”إن تحقيق إقامة المتحف الفلسطيني على أرض الواقع يعد جهداً جماعياً بحق، وسوف تساعد هذه الاتفاقية المؤسسة على إنجاز المرحلة الأولى في بناء هذا المعلم الوطني المميز.“

الدكتور نبيل هاني القدومي

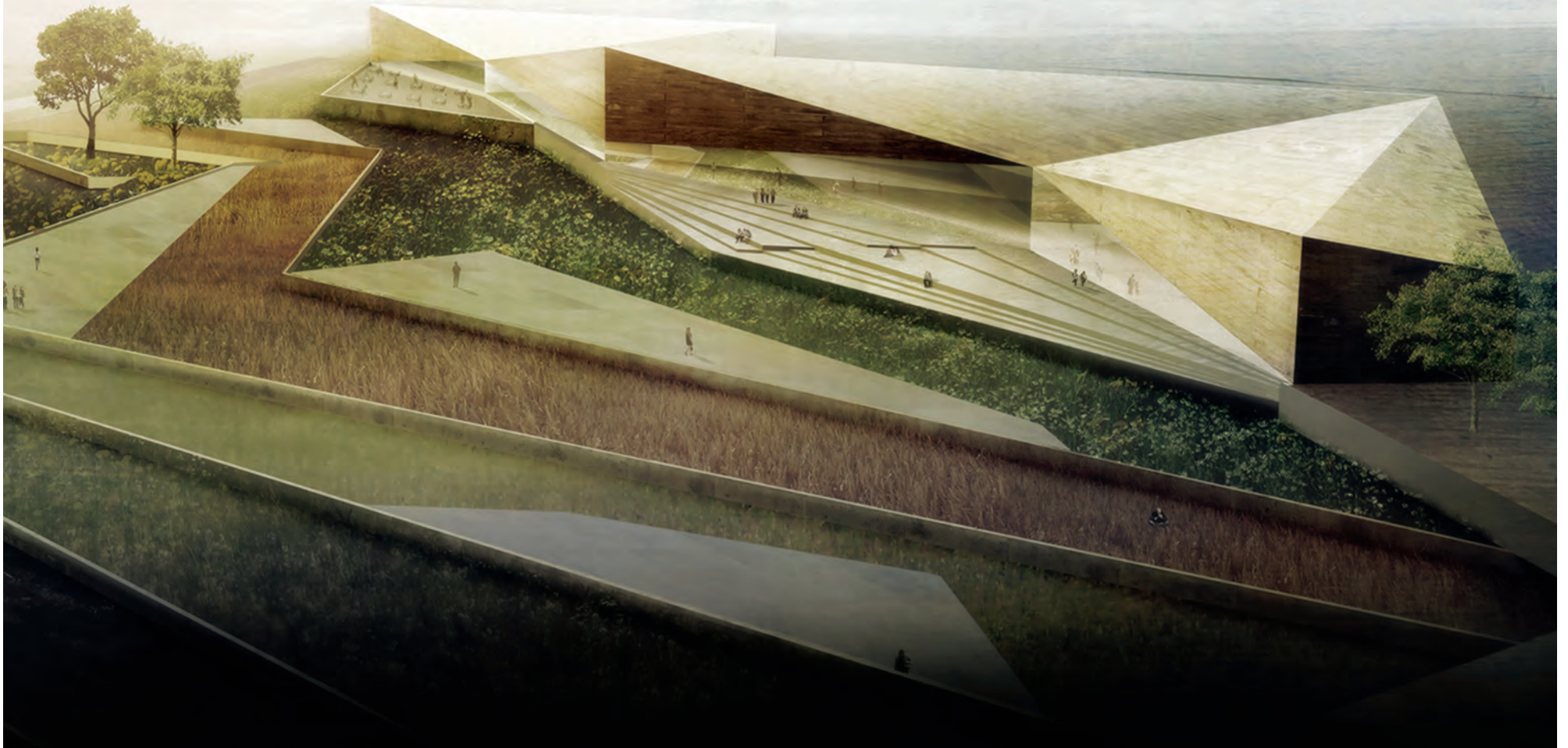

قطاع التنمية المجتمعية

ثالثاً: قطاع التنمية المجتمعية

ركزت مؤسسة التعاون في خطتها الاستراتيجية 2011-2013 على قطاع التنمية المجتمعية في الاستجابة للاحتياجات والمتطلبات الخاصة بفئات المرأة والشباب وذوي الاحتياجات الخاصة، من خلال تعزيز الأساليب القائمة على مبدأ الدمج لأغراض التنمية، وتعزيز فرص التشغيل وإدراك الدخل، وتحسين نوعية البرامج والخدمات، حيث تعمل مؤسسة التعاون بالشراكة مع المؤسسات الأهلية المحلية في الميدان، لبناء قدرات الفلسطينيين وتمكينهم من العيش في ظروف إنتاجية، وذلك من خلال عدد من البرامج المحزمة وعميقة الأثر كبرنامج تدريب وتشغيل الشباب (عمل)، وبرنامج التأهيل المجتمعي لذوي الاحتياجات الخاصة (شمس)، وبرنامج الأمن الغذائي (حصاد)، وبرنامج تحسين الخدمات المجتمعية، ومؤسسة التعاون للشباب WAY. لقد بلغ الصرف على قطاع التنمية المجتمعية خلال العام 2012 حوالي 18.7 مليون دولار، توزعت على مناطق العمل كالتالي: الضفة الغربية 13.3 مليون دولار بنسبة 71%، قطاع غزة 4.3 مليون دولار بنسبة

23%، لبنان حوالي 600 ألف دولار بنسبة 3% ومناطق 1948 حوالي 500 ألف دولار بنسبة 3%. وبلغ عدد المستفيدين الكلي من تنفيذ برامج قطاع التنمية المجتمعية ما يقارب 420 ألف مستفيد بشكل مباشر.

التمثيل البياني 13: الصرف على قطاع التنمية المجتمعية حسب مناطق العمل - الصرف التراكمي (مليون دولار أمريكي)

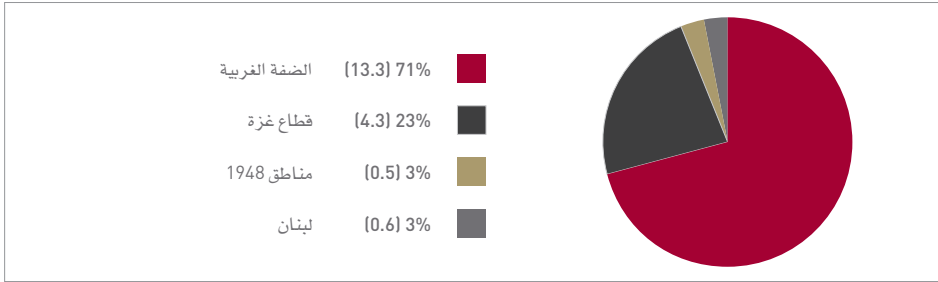

يشمل هذا القطاع ستة برامج رئيسية كانت قيمة الصرف عليها على النحو التالي: برنامج تحسين الخدمات المجتمعية حوالي 11 مليون دولار بنسبة 58% من الصرف على قطاع التنمية المجتمعية، و 17% على برنامج تشغيل الشباب (عمل)، و 13% على برنامج الأمن الغذائي (حصاد)، و 7% على برنامج الاحتياجات الخاصة (شمس)، و 5% على برنامج بناء قدرات المؤسسات الأهلية الفلسطينية.

التمثيل البياني 14: حجم الصرف على برامج قطاع التنمية المجتمعية - الصرف التراكمي (مليون دولار أمريكي)

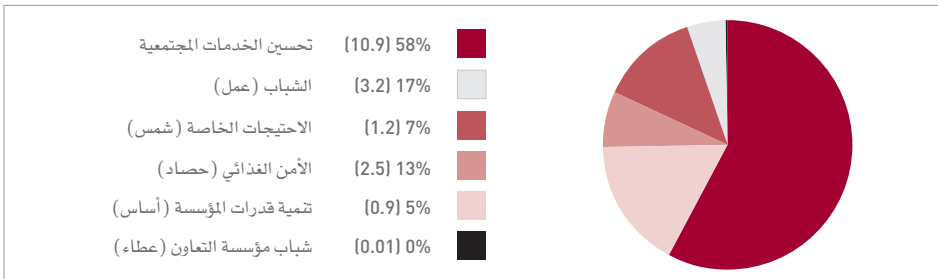

منجرة عناتا القدس - برنامج تشغيل الشباب

وفيما يلي نبذة عن أهم برامج قطاع التنمية المجتمعية:

برنامج تشغيل الشباب (عمل)

تمثل نسبة العاطلين عن العمل في فلسطين خمس القوة العاملة، وذلك وفقاً لبيانات عام 2011 الصادرة عن الجهاز المركزي للإحصاء الفلسطيني. كما يقدر البنك الدولي أن 64% من الفلسطينيين يعيشون تحت خط الفقر. أما في غزة، فإن 53% من الشباب، بين سن 15 و29، يكافحون للحصول على وظيفة، حيث تعمل مؤسسة التعاون من خلال برنامج (عَمَل)، والذي خصص له مبلغ 10 مليون دولار أمريكي للأعوام 2011-2013، من أجل تعزيز فرص تشغيل الشباب الفلسطيني لرفع الكفاءات المهنية والإدارية بما يتناسب مع احتياجات سوق العمل، ويمكنهم من لعب دور إيجابي ومنتج في المجتمع، حيث بلغ عدد المسجلين على بوابة تشغيل الشباب لمؤسسة التعاون 9930 خريجا/ة، تمثل نسبة الإناث 52% منها، كما بلغ عدد مرات الدخول الى البوابة حوالي 152 ألفا.

بلغت نسبة الخريجات اللواتي حصلن على تدريب عملي مدته 6 اشهر 61%، في حين بلغت نسبة المتدربين/ات الذين حصلوا على وظيفة دائمة بعد التدريب العملي حوالي 62%. أي بواقع 466 فرصة عمل جديدة تم استحداثها بدخل سنوي يزيد عن 2 مليون دولار أمريكي. كما التحق حوالي 286 من الخريجين المهنيين ببرنامج التلمذة المهني لمدة 6 اشهر، حيث حصل 60% من المتدربين على فرص عمل دائمة بدخل سنوي يقارب المليون دولار أمريكي، بالإضافة إلى تمكن 95 من مشاريع الأعمال الصغيرة التي تم إنشاؤها من تشغيل 260 شابا/ة، وتحقق دخلا سنويا يقارب 2 مليون دولار أمريكي.

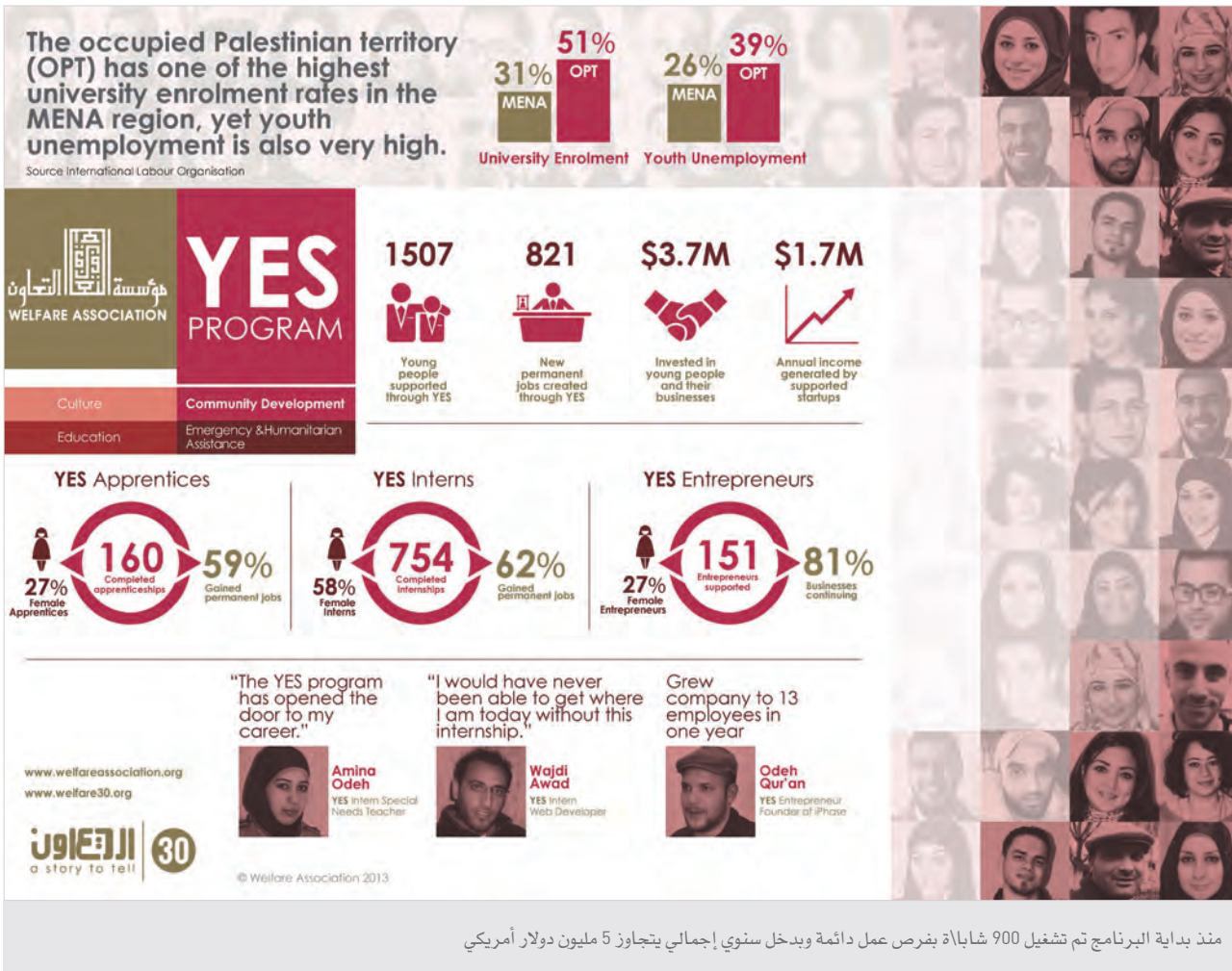

منذ بداية البرنامج تم تشغيل 900 شابا/ة بفرص عمل دائمة وبدخل سنوي إجمالي يتجاوز 5 مليون دولار أمريكي

برنامج التأهيل المجتمعي لذوي الاحتياجات الخاصة (شمس)

لتقديم خدمات نوعية متطورة، وموائمة لحوالي 18 منزلاً، مع العمل المتواصل في مجال التوعية للأهالي والمجتمعات في مواضيع الكشف المبكر للإعاقة وفوائده، وحث المجتمع على تغيير النظرة السلبية تجاه الطفل المعاق والمشاكل السلوكية والدراسية لديه، حيث استفاد بصورة مباشرة من هذه المشاريع ما يقارب 5000 منتمتع في الضفة الغربية، وقطاع غزة، ولبنان.

في لبنان تم تنظيم ورشات ومحاضرات لتوعية أهالي المعاقين شارك فيها حوالي 100 من الأهالي، وتم تأهيل 24 معوقاً في مجال صيانة الحاسوب وتصنيف الشعر، كما تم تطوير قدرات 59 من المعلمين والمعلمات في مجال تعديل سلوك الأطفال، وتدخل النفس الاجتماعي في حالات الطوارئ وطرق التدخل مع الأطفال في المنازل. كما تم تقديم أدوات مساعدة استفاد منها 285 معاقاً بالإضافة الى تقديم العلاج وخدمات التأهيل لـ 970 معاقاً.

تمكنت مؤسسة التعاون من المساهمة في تطوير الخدمات التخصصية وخدمات التأهيل المجتمعي لذوي الاحتياجات الخاصة بشكل تكاملي وشمولي، من خلال تقديم جلسات تخصصية للعلاج الطبيعي والوظيفي، وعلاج النطق للمرضى وذوي الاحتياجات الخاصة في المراكز. ذلك بالإضافة إلى تنفيذ حوالي 11 ألف زيارة منزلية، مع تركيز الجهود على تأهيلهم ودمجهم في المجتمع، وتزويدهم بالأدوات المساعدة، حيث استفاد من هذه الأدوات التي اشتملت على أطراف صناعية وأحذية طبية وكراسي مساعدة، وعصي للمكفوفين، وتقديم ما يزيد عن 500 سماعة أذن استفاد منها 285 معاقاً في لبنان.

كما ساهمت مؤسسة التعاون في تزويد عدد كبير من مراكز تأهيل المعاقين بالأجهزة والمعدات اللازمة



جمعية بني نعيم - الخليل

”

حنين - مركز نبيل بدران للأشخاص ذوي الإعاقة المخيمات الفلسطينية في لبنان

نعم، أنا من فئة الصم والبكم، أعمل حالياً مساعدة مربية الفنون في مركز غسان كنفاني في مخيم عين الحلوة، لا أكاد أصدق أنني استطعت التغلب على الصعوبات التي فرضتها علي هذه الإعاقة. فأنا أرسّم وأمسك أدوات الرسم بمقدرة الفنانين والموهوبين. التحقت بالمركز منذ 10 سنوات تلقيت خلالها مجموعة من الخدمات التربوية والتأهيلية والعلاجية من المربيات اللواتي قدمن لي كل المساعدة، حيث تخطت علاقتي بهن علاقة المربية بالمستفيد، لتصبح علاقة الأم بابنتها، ما انعكس علي بشكل إيجابي، أنا أشعر الآن أنني أقف بكل ثقة أمام عالم من النواقد المفتوحة.

“

برنامج الأمن الغذائي (حصاد)



مزرعة دواجن منزلية في الخليل - الخليل

تعمل مؤسسة التعاون جاهدة على المساهمة في مكافحة الفقر والبطالة، وتحسين مستوى الأمن الغذائي وتمكين الفئات المهمشة، بما فيها المزارعين والأسر الريفية الفقيرة، إضافة إلى الأفراد العاملين في الجمعيات التعاونية الزراعية. وبناءً على ذلك، ارتأت المؤسسة، وضمن خطتها الاستراتيجية، ضرورة تدريب المزارعين الفلسطينيين على

أفضل الممارسات لإنتاج مواد غذائية عالية الجودة، واستصلاح أراضيهم في المناطق الأكثر تهديداً من قبل الاحتلال الإسرائيلي، حيث تم استصلاح 290 دونماً زراعياً وزراعتها بالأشجار، وشق طرق زراعية بطول 2,000 م، مع توفير معدات زراعية بسيطة لمساعدة المزارعين في عملهم.

وقد تم تحسين المستوى المعيشي لـ 431 عائلة من العائلات المحتاجة، حيث تم توفير ما يزيد عن 550 ساعة تدريب للمزارعين في مجال مهارات تربية الأغنام، وإدارة الدفيئة المنزلية، وإدارة مزارع الدجاج البياض، ومهارات إدارة البيوت البلاستيكية، ومهارات رعاية النحل، وتدريب المؤسسات النسوية على إدارة الجودة، كما تم توفير أدوات نحالين، وأقفاص دجاج، ومستلزمات أغنام، ومستلزمات مزارع دجاج، وتوزيع 66 خلية نحل على المزارعين، وتجهيز 181 بيتاً بلاستيكيًا. هذا بالإضافة إلى توفير ما يزيد عن 4,200 يوم عمل للعمال في المناطق المستهدفة في الضفة الغربية وقطاع غزة.

تغير الحال

ربحية "أم عمر" من ريف الخليل، أم لثلاثة أولاد وأربع بنات، تعاني من مرض اختلاطات في الدم، وتحتاج إلى جرعات كيماوية كل 9 أشهر، تقول ربحية:

"أعيش أنا وأولادي وزوجي في بيت مكون من غرفتين، مطبخ وحمام. زوجي (أبو عمر)، الله يعطيه الصحة، يعمل في الباطون، ومتوسط دخلنا الشهري لا يتعدى 1500 شيكل، وكل ما نملك عدا راتب زوجي، قطعة أرض من 3 دونمات، مزروعة بأشجار الزيتون".

وتضيف "لكن الوضع اليوم تغير، فبمساعدة برنامج الأمن الغذائي (حصاد)، وبالإرادة والسعي الجاد لتحسين أمورنا، استطعنا إمتلاك بيت بلاستيكي بمساحة نصف دونم، والذي تم زراعته بمحصول الخيار ورثه باستخدام طريقة الري بالتنقيط، حيث تم إنتاج 5600 كغم من محصول الخيار خلال موسم زراعي واحد، واليوم أصبح متوسط دخلنا الشهري حوالي 7000 شيكل".



بيت بلاستيكي منزلي - الخليل

تحسين الخدمات المجتمعية في مجال الصحة



وحدة القلب في مستشفى المقاصد - القدس

حظي قطاع الصحة في الخطة الاستراتيجية لمؤسسة التعاون باهتمام بالغ، حيث ساهمت المؤسسة في تحسين الخدمات الصحية في العديد من المستشفيات والمراكز الصحية والطبية، وخاصة في مدينة القدس، من خلال تزويد مستشفيات: الهلال الأحمر الفلسطيني، والأميرة بسمة، والمقاصد، والمطلع، والعيون والفرساي بعدد من الأجهزة والتجهيزات الطبية والمخبرية، شملت على أجهزة أشعة، وأجهزة لفحص وزراعة الخلايا الجذعية، وأجهزة لوحدة القلب الخاصة بعلاج الأطفال، وأجهزة لوحدة العناية المركزة للأطفال، وجهاز رنين مغناطيسي، بالإضافة إلى دفع تكاليف علاج ما يقارب 620 شخصاً في مستشفيات القدس شملت تكاليف عمليات جراحية، وتدريب ما يزيد على 50 طبيب/ة وممرض/ة في مجالات العلاج الوظيفي، وجراحة العيون وعلاج السرطان، والتقنيات الحديثة المستخدمة في العمليات الجراحية للأطفال. كما تم توفير الدعم للعيادات الصحية من خلال تشطيب وتجهيز وحدات سكن للأطباء والمرضى في مستشفى الهلال الأحمر في الخليل، وتشطيب وإعادة ترتيب غرف طبية وبناء جناح طبي جديد في مستشفى الهلال الأحمر في البيرة، وتزويد المستشفيات والعيادات بأجهزة طبية شملت وحدة تنظير متكاملة للأطفال والياfeين لمستشفى الهلال في الخليل و مستشفى جمعية المقاصد الخيرية - القدس، و 4 أجهزة غسيل كلى لمستشفى رام الله، وحاضنات أطفال، ومعدات جراحية لمستشفى الهلال الأحمر في البيرة، ووحدة تعقيم متكاملة لمستشفى الجمعية العربية للتأهيل في بيت لحم، إضافة إلى تجهيز عيادة طب أسنان متكاملة في قرية قراوة بني زيد في الضفة الغربية، وتجهيز عيادة طب عام متكاملة في قطاع غزة.

”

أم زين - صندوق شيرين

زين عاد إلى المنزل معنا وتتم متابعته من قبل طبيبه بشكل دوري ووضعه في تحسين.

“

الطوارئ والمساعدات الإنسانية

برنامج توفير المساعدات الإنسانية والخدمات الصحية

تمكنت مؤسسة التعاون من المساهمة في تحسين الخدمات الصحية المساندة للصحة الأولية من خلال إجراء فحوص طبية لما يزيد عن 1,000 مريض في قطاع غزة، وتقديم علاج شمل عمليات جراحية وغسيل كلى لما يزيد عن 500 مريض في لبنان، بالإضافة إلى تفعيل وتطوير الدعم المقدم عبر مشروع "من أسرة لأسرة"، من خلال تقديم مساعدات نقدية لحوالي 2400 عائلة (12000 فرد) بشكل دوري سنويا في الضفة الغربية وقطاع غزة.

برنامج الاستجابة للاحتياجات الطارئة (التدخل السريع)

يعمل هذا البرنامج على توفير الخدمات الأساسية؛ المأكل والمشرب والملبس والمأوى والخدمات الصحية، للعائلات المتضررة حسب الحاجة، حيث استفادت من البرنامج ما يزيد عن 5,000 عائلة في قطاع غزة.



دعم النازحين السوريين الفلسطينيين - لبنان

رابعاً: قطاع الطوارئ والمساعدات الإنسانية

بلغ حجم الصرف على قطاع الطوارئ والمساعدات الإنسانية خلال فترة العام 2012 حوالي 3.5 مليون دولار توزعت على مناطق العمل كالتالي: الضفة الغربية 1.5 مليون دولار بنسبة 42%. قطاع غزة 1.4 مليون دولار بنسبة 41%، لبنان 0.6 مليون دولار بنسبة 17%. وبلغ عدد المستفيدين من تنفيذ مشاريع قطاع الطوارئ والمساعدات الإنسانية ما يزيد عن 70.000 مستفيد بشكل مباشر.

التمثيل البياني 15: الصرف على قطاع الطوارئ والمساعدات الإنسانية حسب مناطق العمل - الصرف التراكمي (مليون دولار أمريكي)

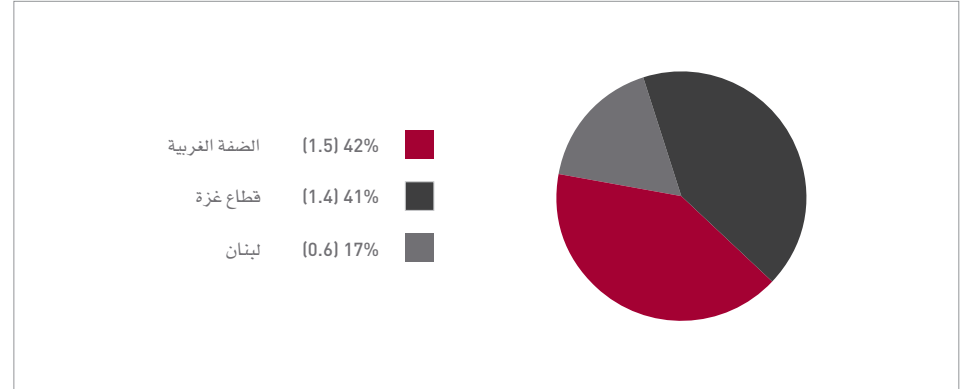

يندرج تحت هذا القطاع برنامجان؛ برنامج توفير المساعدات الإنسانية وبلغت قيمة الصرف عليه 2.7 مليون بنسبة 80% من الصرف على قطاع الطوارئ والمساعدات، وبرنامج الإستجابة الطارئة للأحداث الأخيرة في غزة ونزوح الفلسطينيين من سوريا إلى لبنان وبلغت قيمة الصرف عليه 20%. وفيما يأتي نبذة عن كل برنامج:

استجابة سريعة وحضور على الأرض



مشروع الدعم الطارئ للأسر المتضررة من الحرب - غزة - المحافظة الوسطى

جندت مؤسسة التعاون قرابة مليون دولار لسد الإحتياجات الإنسانية الطارئة في قطاع غزة جراء العدوان الإسرائيلي الأخير وذلك في 14 تشرين ثاني من العام الماضي وتواجدت منذ اللحظات الأولى، لسد الإحتياجات الإنسانية الطارئة للمتضررين من الحرب، ولتعزيز صمود المنظمات الصحية وتمكينها من الإستمرار في تقديم خدماتها. كما سارعت المؤسسة الى تقديم كافة أشكال المساعدات والدعم الطارئ لقطاع غزة بكافة امكانياتها المتاحة.

وكانت مؤسسة التعاون قد أطلقت نداء استغاثة عاجل عبرت فيه عن قلقها من التصعيد العسكري الذي هدد بكارثة انسانية غير مسبوقة، نظراً لتعرض البنية التحتية للتدمير والنقص الحاد في الوقود والأغذية، وخاصة في حليب الأطفال والملابس، والأدوية والمستلزمات الطبية، والمياه والكهرباء. وقد لقي النداء تجاوباً واسعاً من قبل الأفراد والمؤسسات المهتمة مثل:

- IDRF: International Development & Relief Foundation- Canada.
- FPOS: "Foundation to Promote".
- US: "Open Society".

وتمكنت مؤسسة التعاون من خلال تواصلها الوثيق مع الشبكة الواسعة من شركائها المحليين، من الوصول وبسرعة الى جميع المناطق في قطاع غزة، وخاصة المتضررة منها في أوقات قياسية، ومساعدة أكثر من 4300 أسرة في كافة انحاء القطاع بشكل مباشر، وتوفير الأغذية الأساسية الى 2200 أسرة متضررة، وتوفير حليب الأطفال لأكثر من 1200 طفل ضمن أكثر من 600 أسرة. كما قدمت الأغطية لحوالي 500 أسرة والملابس لـ 1500 طفل، وقامت أيضاً بتوفير المستلزمات الطبية والأدوية، إضافة الى 102 ألف لتر من الوقود لـ 15 من المشافي والمراكز الصحية العاملة، وبما يضمن استمرارية خدمات الإسعاف والطوارئ، كما تمت إعادة تأهيل 500 مسكن ومدرسة بما يسمح بالعودة اليها.

ساهمت هذه التدخلات من التخفيف من معاناة العائلات المتضررة، كما عزز التدخل من صمود المنظمات الصحية العاملة في قطاع غزة، وضمان تقديم خدماتها الصحية حتى في ظل الظروف الكارثية التي ألمت بالقطاع. يذكر بأن الشركاء المحليين في تنفيذ هذه الحملة هم: جمعية دار الهدى وجمعية الرحمة، وجمعية الخدمة العامة، وجمعية تطوير بيت لاهيا، وجمعية مجموعة غزة للثقافة والتنمية، والجمعية الإسلامية في رفح، وجمعية نور المعرفة، وجمعية جباليا للتأهيل وجمعية الإغاثة الطبية.



مشروع الدعم الطارئ للأسر المتضررة من الحرب - غزة

مؤسسة التعاون للشباب

WAY

Welfare Association for Youth
مؤسسة التعاون للشباب

مؤسسة التعاون للشباب هي شبكة شبابية أنشأت بمبادرة من مؤسسة التعاون في العام 2009 بهدف زيادة وعي الشباب الفلسطيني والعربي والدولي حول فلسطين كحياة وثقافة، وتاريخ وتراث. كما تعمل على تشجيع مشاركة فئة الشباب على الانخراط في تطوير المجتمع الفلسطيني من خلال: التعريف بجهود العمل التنموي في فلسطين وتشجيع المبادرات الشبابية للعمل المجتمعي.

وانطلاقاً من إيمان مؤسسة التعاون بأهمية دور الشباب كصناع تغيير في المجتمع الفلسطيني، قامت مؤسسة التعاون باعطاء دور للشباب في اللجان المختلفة الناظمة لعمل مؤسسة التعاون. إن مشاركة الشباب في هذه اللجان تهدف إلى تعزيز التواصل بين الأجيال، تشجيع تراكم وانتقال الخبرات، والتعريف بالجهود المختلفة لتنمية المجتمع الفلسطيني. تتميز مؤسسة التعاون للشباب بصفتين: اللامركزية في القيادة والاستقلالية في العمل والتي تتمثل في الحفاظ على استقلالية الأفرع في اختيار نشاطاتها، القيادة الجماعية للنشاطات.

خلال هذا العام تم توقيع مذكرة تفاهم بين مؤسسة التعاون ومؤسسة التعاون للشباب في أيار 2012 والتي تعمل على تحديد العلاقة بينهما. بالإضافة إلى الموافقة على القانون الداخلي لمؤسسة التعاون للشباب من قبل الجمعية العمومية وانتخاب أول لجنة تنفيذية. عملت مؤسسة التعاون للشباب خلال هذا العام على تطوير هيكلتها والقواعد الناظمة لها. وقد وصل عدد أعضاء مؤسسة التعاون للشباب إلى 53 عضواً/ة موزعين على: الأردن، الكويت، الإمارات العربية المتحدة، قطر، السعودية، لبنان وفلسطين. ويشار إلى أنه يصل معدل العمر في مؤسسة التعاون للشباب إلى 32 سنة.



شباب مؤسسة التعاون للشباب يشاركون المزارعون في قطف الزيتون في عرابة - جنين

ركوب الدراجات لأجل فلسطين

يمثل نشاط ركوب الدراجات لأجل فلسطين - العطاء لغزة، تجربة رائدة لطريقة العمل في مؤسسة التعاون للشباب. تمثل التجربة عددا من القيم التي تعمل مؤسسة التعاون للشباب على تعزيزها، والتي تتمثل أهمها في الاستمرارية في العمل، والتشبيك، والشفافية.

بدأ نشاط ركوب الدراجات في العام 2011، وتحول إلى نشاط سنوي تقوم به مؤسسة التعاون للشباب - الأردن، وفي هذا العام تم جمع أكثر من 50,000 دولار لصالح برنامج مستقبلي وبمشاركة 200 شخص وعائلاتهم.

”

شركة الإقبال للاستثمار

”نحن نرى أن مؤسسة التعاون للشباب هم مجموعة من المتطوعين الذين يعملون بطريقة مهنية ومنهجية، والمشاريع التي يختارونها تتلاءم مع خدمة وتطوير المجتمع، كما أن درجة الشفافية التي يعملون بها تطمئننا إلى أن الموارد التي نوفرها سيتم استغلالها بطريقة صحيحة“

“

اللقاء التطويري للشباب:

قامت مؤسسة التعاون للشباب بعقد اللقاء السنوي التطويري في دبي وذلك في تشرين الثاني 2012، وقد جرى الاجتماع بالتزامن مع اجتماعات مجلس الإدارة و الأمانة لمؤسسة التعاون. شارك في هذا اللقاء 15 عضوا من مؤسسة التعاون للشباب من الفروع المختلفة، وقد وفر اللقاء الفرصة للشباب للتواصل مع عدد من المفكرين الفلسطينيين مثل د. شفيق الغبرا د. رشيد الخالدي و د. سلمان أبو ستة. كما تم اللقاء مع عدد من الرياديين الفلسطينيين مثل سوزان الهوبي وربيع عطايا والتعرف على تجربتهم في صنع التغيير.



اللقاء التطويري للشباب - دبي

يسلم هالصوت

حنين طفلة في السادسة لديها إعاقة في النطق، تعيش في تجمع "جل البحر" قرب مخيم البص، ويعمل والدها في مهنة بيع السمك على دراجة نارية يتنقل فيها بين مخيمات وتجمعات صور. التحقت حنين بالمركز في عمر السنتين والنصف، وعند إدخالها للمركز كان لوالدها أمنية واحدة وهي أن تتمكن حنين من النطق ولو بكلمة، وبعد مرور ثلاث سنوات ونصف أصبحت حنين تنطق كل الأحرف والكلمات.



مها الداية - غزة

باريس اللحم والحقيقة

بعد عودتي من باريس بشهرين كان لي معرض يحكي عن تأثري بالمدينة التي زرتها ، من ناحية أخرى نتاج هذه الرحلة انعكس من خلال افتتاح معرضي الاول في القدس في اغسطس 2012، ثم تنقل بين رام الله، الخليل، نابلس، وغزة ، كان للمعرض صدى كبير من جودة الاعمال والفكرة، ومن ثم سيتم افتتاحه في بيت لحم ، هذه ليست آخر أعمال بل بدايتها، وخاصة انني في مرحلة التحضير لمشروع تصميم ازياء فلسطينية بطريقة عصرية انها لتجربة رائعة منذ وصولي الى ان غادرت المكان، أضافت لي الكثير.

مها الداية - غزة

ضمن أفضل المشاريع الخيرية في الشرق الأوسط لعام 2012

مؤسسة التعاون تحصد جائزة "كامبدن" الدولية للأعمال الخيرية والعطاء في أبو ظبي

في حفل اقيم في مدينة أبو ظبي، بتاريخ 9 كانون أول 2012، حصلت مؤسسة التعاون على الجائزة الدولية للأعمال الخيرية والعطاء في الشرق الأوسط، والتي تنظمها مؤسسة "كامبدن" الدولية بالتعاون مع بنك أبو ظبي الإسلامي، وذلك بحضور عدد من أصحاب السمو والشيخ، وممثلي المؤسسات الأهلية والخيرية العربية، بالإضافة إلى رجال الأعمال وممثلي القطاع الخاص على المستوى الدولي. تم اختيار مؤسسة التعاون كأفضل مؤسسة ترفد العطاء الاجتماعي في الشرق الأوسط في العام 2012، وقد جاء اختيار التعاون من بين عشرات المؤسسات والهيئات المشاركة والمرشحة للجائزة.

ويشار الى أن جائزة «كامبدن» الدولية للأعمال الخيرية والعطاء هي الأولى من نوعها في الشرق الأوسط، وتهدف إلى زيادة الوعي بالجهود الخيرية والثقافية والاجتماعية في المنطقة العربية والشرق الأوسط.



د. تقيدة الجرباوي أثناء استلامها لجائزة "كامبدن" الدولية للأعمال الخيرية والعطاء في أبو ظبي

من النقب أون لاين

قبل ثلاثة عشر عاماً أخذنا منحة لمشروع إحياء النسيج بدعم من مؤسسة التعاون، واجهنا تحدي المجتمع، كوننا ننحدر من مجتمع بدوي يمنع المرأة من العمل والخروج من البيت.

التحدي الآخر كان أن النسيج كصناعة شارفت على الإنقراض ولم يكن هناك من يُعلمها سوى امرأة واحدة في النقب، بدأنا من مكان صغير جداً، واليوم نملك مقراً للمؤسسة نتج فيه النسيج.

قصتي تحديداً تجلت في تحديات وجودي كامرأة في النقب تسعى لكسر العادات التي فرضها المجتمع، لكنني

نجحت باستقطاب النساء تحديداً بعدما أصبح لدينا دخل ودعم. تطورنا في موضوع التسويق، وتنازلت بعدها المنح التي كانت تركز على موضوع النسيج وتطوير أليات تسويقه، اليوم نسوق عبر المواقع الإلكترونية، وأقمنا معارض في معظم العواصم الأوروبية وفي أمريكا.

وهنا لا بد لي من ذكر أنه برسالة توصية من مؤسسة التعاون توضح فيها الإنجازات والتحديات التي تغلبنا عليها، حصلنا على جائزة دولية من مؤسسة التحالف الدولي من أجل النساء.



خضرا الصانع "جمعية سدره" - النقب

رشة سكر

أنا رزان فتاة مقدسية أهوى تزيين الكعك "الكيك" بالسكر. قررت التفرغ لهوايتي في صناعة الكيك وتزيينه، حيث بدأت من المنزل باستخدام فرن وثلاجة البيت، والعمل على نطاق قدرتي وطاقتي الانتاجية.

وبعد حصولي على منحة من خلال مؤسسة التعاون عملت خلال شهر تموز من العام 2012، على تجهيز مكان استأجرته بفرن ذو سعة عالية، وجهاز مكسر، وثلاجة، وادوات اضافية لأضعاف طاقتي الانتاجية من حوالي 35 كيكة مزينة الى اكثر من 65 كيكة بالشهر، ووظفت سيدة لمساعدتي.

وعملت على اضافة اصناف اخرى يطلبها الزبائن. وأعمل على تلبية طلبات زبائني من المؤسسات حسب متطلباتهم، وكذلك متطلبات زبائني الأفراد. بلغت الأرباح الصافية الشهرية للمشروع ما يزيد عن 1500 دولار. أحلم خلال السنوات الثلاث القادمة بفتح معرض لبيع منتجاتي لجميع الزبائن. الحياة بدها رشة سكر لتحلى!



رزان جبر - برنامج تشغيل الشباب

أمجد تغير

من سكان حي باب حطة داخل البلدة القديمة من القدس، طالب في السادسة عشرة من أسرة امكانياتها محدودة، ما انعكس على طبيعته في الحي وعلى مستواه الأكاديمي وعلى طبيعته تصرفاته ونظرته لنفسه، ولكن امجد رفض ذلك وبحث عن البديل.

وضمن مشروع عيش البلد الذي ينفذ في جمعية برج اللقلق المجتمعي، حاول امجد الانخراط في برامج المشروع ليشارك في الفعاليات الخارجية والجولات والأمسيات. وانخرط مع مجموعة من أبناء سنه، ليصبح في المرحلة الأولى قادراً على التعامل مع المجتمع المحيط بالشكل اللائق والمطلوب، ومن بعدها بدأ امجد في مرحلة اثبات الذات فطلب المشاركة في دورة التصوير الفوتوغرافي التي نظمت ضمن ساعات المهارات الحياتية المخصصة في مشروع "عيش البلد"، وليقوم في جولة داخل البلدة القديمة وشوارع وأحياء القدس

تمتكننا من التقاط صور مميزة تم استخدامها في المنتج الثقافي الذي أعده منتفعو الدورة بعنوان "ماذا فعلت بالقدس" وهو كتاب يصور الحياة المقدسية اليومية.

أمجد اليوم اصبح يتمتع بالشخصية الإيجابية والمحبوبة، ويشارك في جميع الفعاليات التي تنظمها الجمعية، كما يشارك في التدريبات الرياضية. امجد أصبح ريادياً وقائداً في الجمعية.



فرصة عمر

"لم تكن الطريق سهلة، في البداية لم أكن أعرف شيئاً عن طبيعة عمل مؤسسة الأمديست وكيفية التعامل مع العوائق والصعاب، ولكن مع توجيهات زملائي وزميلاتي في العمل... استطعت ايجاد الحلول السريعة وتطوير عملي، استطعت في مدة قصيرة استيعاب المعلومات والخبرة اللازمة لتأدية مهام تزيد عن المهام المطلوبة مني، واستطعت نيل استحسان رؤسائي في العمل مما دفعهم في بداية شهر تشرين الأول إلى تقديم عرض عمل لي للعمل في مؤسسة الأمديست بوظيفة كاملة كمنسقة امتحانات، لم أشعر منذ بدء عملي في الأمديست أنني أعمل في وظيفة مؤقتة حيث سعت أن اتقن عملي و أتطور".

يذكر أن العمري تدربت ضمن مشروع مؤسسة التعاون من خلال برنامج (مَحْمَل)، والذي خصصت له مبلغ 10 مليون دولار أمريكي للأعوام 2011-2013، على تعزيز فرص التشغيل المستدام للشباب الفلسطيني بما يمكنهم من لعب دور إيجابي وبناء في المجتمع.



ميس العمري (مشروع التدريب على رأس العمل)

يد كريمة

"لقد وجدت في معهد أمجاد خشية الخلاص، فالتزمت بالدوام وتابعت تدريبي بشغف ونشاط وأجدت هذه المهنة التي وجدت فيها متنفساً وأملاً. اليوم وقد تخرجت وحصلت على شهادة رسمية من المعهد. ها أنا أعمل في محل تزيين نسائي براتب يؤمن لي إحتياجاتي وأكثر. وقد بدأت بمساعدة والدي في مصاريف البيت وأصبحت أشعر أنني عضومهم في المجتمع وأنظر إلى المستقبل بثقة وأمل.

أنا سعيدة جداً لأنني وجدت لنفسني مكاناً تحت الشمس ... إن أجمل ما في الحياة هي أن تجديداً كريمة ممتدة إليك تتشلك من الظلمة إلى النور، من اليأس إلى الأمل ... فشكراً لك جمعية نبع وشكراً لمؤسسة التعاون لدعمها لكم".

بتستاهل التعب

في صيف 2011 توجهنا في حركة النساء الديمقراطيات لمؤسسة التعاون أملاً في شراء البيت الذي أقيمت فيه روضة السنديانة في عكا منذ العام 1989، وقد حصلنا على دعم كريم بقيمة 63 الف دولار من عائلة المرحوم محمد علي سعد الدين، وبعد توفر المبلغ، وتجاوز الصعاب استطعنا شراء البيت، في هذه الفترة عائلة سعد الدين لم تتوانى عن دعمنا، الحمدلله اليوم أصبحت الروضة ملكاً لنا، وهنا لا يمكن أن نتخيل الفرحة التي غمرت الأولاد وأهاليهم بالروضة.

فتحية الصغير/روضة السنديانة - عكا



روضة السنديانة- عكا



سماح/مشروع تمكين الفتيات - لبنان

مؤسسة التعاون تشارك في مؤتمر (اللانست) الدولي حول صحة الفلسطينيين

قامت مؤسسة التعاون بالمشاركة والدعم في المؤتمر الدولي الثالث حول "صحة الفلسطينيين داخل وخارج الأراضي الفلسطينية المحتلة" الذي عقد في الجامعة الأمريكية في بيروت، في الفترة 5-6 آذار 2012 وعلى مدى يومين، بحث المؤتمر القضايا الصحية التي تؤثر على الفلسطينيين الذين يعيشون داخل وخارج الأرض الفلسطينية المحتلة، والتي تأثرت نتيجة الظروف المعيشية الصعبة، فضلاً عن نقص فرص الحصول على الخدمات الصحية والوصول إليها وفرص الحماية من المخاطر.

وأكد د. ممدوح العكر عضو مجلس الأمناء وأحد المناقشين في الجلسة الختامية على أهمية الدراسات كأساس لأخذ القرارات المتعلقة بالسياسات الصحية والتركيز على دور المجتمع المدني في تغيير هذه السياسات، وتحديد مجالات التدخل الأكثر تأثيراً على الصحة بمفهومها الشمولي. وأشار إلى أن المؤتمر نجح في تسليط الأضواء دولياً على معاناة الفلسطينيين.

وتناول المؤتمر في ختامه عدداً من التوصيات التي تلفت انتباه صنّاع السياسة والسياسيين والجمهور بصفة عامة لنتائج البحوث التي أجريت حول معاناة الفلسطينيين وظروفهم الصحية.



المشاركون في جلسة بحث التوصيات (من اليمين) د. وليد عمار (وزارة الصحة اللبنانية)، د. أكهيروا سياتا (الأنروا)، د. ممدوح العكر (مؤسسة التعاون)، د. رامي خوري (معهد عصام فارس)، د. جراهم واط (جمعية المساعدات الطبية للفلسطينيين)، د. علاء علوان (منظمة الصحة العالمية)

ورشات فنية في مدارس القدس

يهدف المشروع الى المساهمة بتعزيز قدرات معلمي التربية الفنية في أربع مدارس مقدسية موزعة خارج وداخل الجدار، حيث تمكن المشروع من اعداد المعلمين رغم اختلاف تخصصاتهم، ويقوم المشروع كذلك على تعزيز دور الأنشطة الفنية في صقل شخصية الطالب وتعزيز ثقته بنفسه وتمتية مهارات الفنية والتعليمية وتحفيزه على التخيل والإبداع: كالتركيز، القدرة على التعبير عن الذات، وأهمية العمل الجماعي وأخذ زمام المبادرة والنقاش.

"لم أتخيل يوماً أنني سأنضم لمشروع يخص الفنون والدراما، فأنا معلمة الرياضيات والعلوم في مدرسة جبل المكبر وحاملة شهادة البكالوريوس في مادة الأحياء حيث أن تخصصي بعيد عن الفنون. فقبل البدء بالمشروع كنت مقتنعة أنني غير قادرة فنياً على الانجاز في هذا المجال.



مدرسة جبل المكبر - القدس

كانت حصص الفن تقليدية مبنية على الأعمال اليدوية والتطريز، تجربتي لم تكن لتكون واقعاً بدون تنفيذ المشروع مع حوش الفن ومؤسسة التعاون، فمن خلالهما تمكنت من تطبيق ما تعلمت ونقلت خبرتي التي اكتسبتها لطلابي."

المعلمة ماجدة التميمي في مدرسة جبل المكبر الأساسية المختلطة - القدس

جائزة مؤسسة التعاون 2012

شكر وتقدير

تتقدم مؤسسة التعاون بصادق شكرها وامتنانها إلى كل من دعم هذا الجهد السنوي وتخص بالذكر السيد: أكرم عبد العزيز الشخشير على تبرعه بقيمة الجائزة.

كما تتقدم مؤسسة التعاون بالشكر لأعضاء لجنة التحكيم الخارجية لجائزة الإنجاز لعام 2012، وهم:

المهندس عارف الحسيني	الدكتورة سائدة عفونة	الدكتور عزام صالح
السيد غانم بيبي	السيدة ريم أبو جبر	

تقاسمت جائزة مؤسسة التعاون للإنجاز 2012 "جائزة المرحوم عبد العزيز الشخشير" والمخصصة لهذا العام لقطاع التعليم، مناصفةً:

مؤسسة غسان كنفاني الثقافية

عن دورها في مجال تحسين الحياة التعليمية والثقافية والاقتصادية والاجتماعية للأطفال والشباب الفلسطينيين في مخيمات اللاجئين في لبنان.

أكاديمية القاسمي

عن دورها في مجال قطاع التعليم لمختلف المراحل في مناطق 1948.

وكانت مؤسسة التعاون قد خصصت الجائزة لهذا العام للمؤسسات العاملة في قطاع التعليم، وذلك في سعيها المتواصل لتطوير هذا القطاع والذي يعد أحد أكبر القطاعات التي تدعمها المؤسسة. وبلغ عدد المتقدمين للجائزة 40 مؤسسة أهلية فلسطينية من الضفة الغربية، قطاع غزة، مناطق 1948 ولبنان.

شهد العام 2012 نقلة نوعية في تطوير جوائز مؤسسة التعاون حيث أضيفت جائزتان سنويتان بتبرع سخي من السيد منير الكالوتي، الأولى جائزة "راغب الكالوتي للتنمية المجتمعية في القدس"، والثانية جائزة "منير الكالوتي للشباب الفلسطيني الريادي". وفيما يلي عرض للجوائز العام 2012

1. جائزة مؤسسة التعاون للإنجاز 2012

1.1 جائزة المرحوم عبد العزيز الشخشير" والمخصصة لقطاع التعليم:

المرحوم عبد العزيز الشخشير

ولد عبد العزيز الشخشير (أبو أكرم) في القدس عام 1925. ورحل إلى الأردن بعد أن تعرض لإطلاق النار عليه للمرة الثالثة، وهناك التقى بزوجته لميس وانطلقا معاً في رحلة الكفاح وتأسيس العائلة. في العام 1957، انتقل إلى الكويت وبدأ بتسيخ حياته المهنية، فأسس العديد من الشركات الرائدة. وانتقل منذ العام 1990 إلى لندن ليتقاعد هناك.

قسم الشخشير حياته بين الحياة المهنية والنضال الفلسطيني، وكان دائماً من أشد المؤمنين بالتعليم، وكرس الكثير من وقته وماله في دعم مشروعات خيرية لتنمية فلسطين والفلسطينيين في الشتات. وكان من أبرز



مساهماته في العمل الخيري دعم التعليم الجامعي للطلبة الفلسطينيين، مما أتاح لمئات من أبناء اللاجئين الفلسطينيين والطلبة المحتاجين فرصة مواصلة تعليمهم العالي، مساهماً في تعزيز تنمية الموارد البشرية في العالم العربي. يذكر أن الراحل كان من الأعضاء الرواد الذين واكبوا نشأة مؤسسة التعاون منذ بدايتها.

وقد توفاه الله عام 2006، ليمضي أبنائه من بعده على دربه في مسيرة العطاء والبناء، وكان من أبرز ما بادروا إليه بعد وفاته تكريس دعم سنوي خاص لجائزة مؤسسة التعاون للإنجاز والتي أطلق عليها اسمه تكريماً لعطاءه وعرفانا لجهود أبنائه في دعم العمل التنموي الفلسطيني.

أكاديمية القاسمي - مناطق 1948

www.qsm.ac.il

تأسست أكاديمية القاسمي في باقة الغربية سنة (1989) من قبل طريقة القاسمي الخلوتية الجامعة، حيث بدأت مسيرتها بكلية للشريعة والدراسات الإسلامية لإعداد معلمين للدين الإسلامي واللغة العربية، والتي كانت تمنح خريجها دبلوماً في التربية. كما وحصلت على اعتراف أكاديمي من جامعة الأزهر. توسعت الأكاديمية بتخصصاتها لتشمل: الشريعة الإسلامية واللغة العربية، اللغة الإنجليزية، الرياضيات، علم الحاسوب، العلوم، التربية الخاصة والطفولة المبكرة. وفي عام (2002) بدأت بمنح شهادة البكالوريوس، وفي عام (2010) بدأت بمنح شهادة الماجستير في تخصصات عديدة. حيث بلغ عدد طلاب الأكاديمية لعام (2012) أكثر من 3000 طالب وطالبة. يعمل في الأكاديمية 150 محاضراً من تخصصات متنوعة يحملون درجة الدكتوراه و 75 عضواً من الطاقم الإداري.



أكاديمية القاسمي - مناطق 1948

فازت الأكاديمية بالعديد من الجوائز، وقد وطدت الأكاديمية مكانتها كمشروع حضاري وثقافي محلياً وعالمياً، من خلال اعتزازها بثقافتها الممتدة عبر السنين. وتحت إشراف ودعم أكاديمية القاسمي أقيمت مجموعة من المؤتمرات مثل: حضانات القاسمي العصرية، روضات رياض الصالحين النموذجية، مدرسة القاسمي الأهلية فوق الابتدائية، مجمع ثقافي، كلية القاسمي للهندسة التكنولوجية/مسار دبلوم، وكلية باقة الأكاديمية.

مؤسسة غسان كنفاني الثقافية

www.ghassankanafani.org

تأسست مؤسسة غسان كنفاني الثقافية، كجمعية لبنانية غير حكومية عام 1974، في الذكرى الثانية لاستشهاد المناضل غسان كنفاني. أنشأت مؤسسة غسان كنفاني الثقافية ست رياض للأطفال، مركزين لتأهيل الأطفال والفتيان المعوقين، ثلاث مكتبات عامة للأطفال ومراكز للفنون، وثلاثة أندية. تركز برامج المؤسسة في الروضات ومراكز التأهيل على النهج الشمولي التكاملية في رعاية وتربية الأطفال حيث تشمل الأنشطة اليومية للعب، الفنون، الموسيقى، الغناء، الرقص، والإيقاع، الدمى والتمثيل، سرد القصص والحوار. والتي بدورها تدعم جوانب التطور الحسي والحركي والعاطفي والذهني والاجتماعي والإبداعي عند الطفل. يستفيد من برامج ومشاريع المؤسسة سنويًا حوالي 1700 طفل وشاب/ة من المخيمات الفلسطينية في لبنان. وتخرج منذ تأسيسها حوالي 9000 طفل من الرياض.



مؤسسة غسان كنفاني الثقافية - لبنان

شكر وتقدير

تتقدم مؤسسة التعاون بصادق شكرها وامتنانها إلى السيد:

مدير الكالوتي على تبرعه بقيمة الجائزة كما تتقدم مؤسسة التعاون بالشكر لأعضاء لجنة التحكيم الخارجية لجائزة المرحوم راغب الكالوتي للتنمية المجتمعية في القدس 2012، وهم:

المهندس جمال العارف	الدكتورة ليلى فيضي	الدكتورة أسمى الإمام
الدكتور سمير الخطيب	السيد عماد منى	

فازت **جمعية مركز برج اللقلق المجتمعي** بجائزة مؤسسة التعاون للإنجاز 2012 جائزة المرحوم راغب الكالوتي للتنمية المجتمعية في القدس "كلنا القدس"، وذلك لتميزها في مجال التنمية المجتمعية في القدس واحتضان الشباب المقدسي. حيث كانت من ضمن 17 مؤسسة أهلية فلسطينية تقدمت للتنافس على الجائزة.

2.1 جائزة المرحوم راغب الكالوتي للتنمية المجتمعية في القدس

المرحوم راغب الكالوتي:

من مواليد القدس الشريف عام 1910، عرف اليتيم وهو في السادسة من عمره وبدأ بحفظ القرآن وهو ابن الثامنة.

كان نموذجاً للإنسان العصامي المكافح حيث تحمل مسؤولية إعالة أخويه منذ طفولته، ثم اتجه للتجارة وهو في سن المراهقة، منتقلاً بين سوريا والعراق ثم إلى تركيا. وقد تركزت تجارته الأولى في الأغنام والمواد الغذائية والسجاد.

أصبح من أوائل رجال الأعمال الناجحين في القدس وفلسطين، حيث كان عضواً في غرفة تجارة القدس، ويعتبر المرحوم أول من أقام بناء متعدد الطوابق في القدس في شارع الزهراء العام 1952 بعد النكبة مباشرة.

كان من ضمن الوفد الذي مثل أهل القدس في تهنئة المرحوم جمال عبد الناصر بثورة 23 يوليو.

وكان له العديد من المساهمات في أعمال الخير وترميم المساجد في القدس. وقد توفاه الله بعمان عام 1984 بعد إن غادر القدس في عام 1967.



جمعية مركز برج اللقلق المجتمعي

www.burjalluquq.org



جمعية مركز برج اللقلق المجتمعي - القدس

جمعية وطنية تنموية غير ربحية تعمل لتحسين الواقع النفسي الاجتماعي والفكري للأطفال والشباب والنساء وذوي الاحتياجات الخاصة في البلدة القديمة من مدينة القدس. تأسست في عام 1991 لتكون سداً منيعاً أمام الهجمات الاستيطانية المتكررة والمنهجة من قبل الاسرائيليين. وحددت من اليوم الأول لتأسيسها هدفين رئيسيين كان اولهما حماية ارض برج اللقلق من المصادرة الاسرائيلية. وثانيهما خدمة المجتمع المحلي الذي يعاني من تهيش وقهر في شتى المجالات "التعليمية والاقتصادية والاجتماعية والنفسية".

وتبلغ مساحة البرج حوالي 9000 م²، هو ثاني اكبر مساحة بعد المسجد الأقصى المبارك داخل اسوار البلدة القديمة من القدس، وتعود ملكية هذه الأرض الى عائلتين مقدسيتين هما الخالدي ودرويش.

تسعى الجمعية لبناء جيل مقدسي من الشباب والأطفال يتميزون بسلوك ايجابي، عميق الانتماء، يؤمنون بالموروث الفكري والثقافي لمجتمعهم ويساهمون بقيادته ونهضته.

شكر وتقدير

تتقدم مؤسسة التعاون بصادق شكرها وامتنانها إلى السيد:

منير الكالوتي على تبرعه بقيمة الجائزة كما تتقدم مؤسسة التعاون بالشكر لأعضاء لجنة التحكيم الخارجية لجائزة منير الكالوتي للشباب الفلسطيني الريادي لعام 2012، وهم:

السيد شادي العطشان	المهندس عارف الحسيني	الدكتور صبري صيدم
السيدة لنا أبو حجلة		السيد محمود الشوا

فاز الشباب التالية أسمائهم بجائزة مؤسسة التعاون للشباب 2012 وذلك لأفكارهم الريادية في مجال الأعمال والريادة الاجتماعية. حيث تنافس على الجائزة 109 شاباً من الضفة الغربية وقطاع غزة ومناطق 1948 ولبنان

1. مصطفى جوهرى وشفاء عزموطي وعبادة خميسة	التعليم الالكتروني للمكفوفين	الضفة الغربية
2. رنيم مدوخ واسلام الهبيل	من لا شيء نصنع كل شيء	قطاع غزة
3. شادي محمود	مشروع تطوير قطاع الصبار في فلسطين	الضفة الغربية
4. صابرين عبد الرحمن	جواي براي	الضفة الغربية
5. حنين مليطات	مشغل نور الهدى	الضفة الغربية

2. جائزة مؤسسة التعاون للشباب 2012 جائزة منير الكالوتي للشباب الفلسطيني الريادي ” لغد أفضل... نبدع ”

السيد منير الكالوتي:

ولد في القدس الشريف عام 1943 وتلقى علومه الابتدائية في مدرسة الفرير والثانوية في مدرسة المطران على بعد أمتار قليلة عن خط الهدنة الذي قسم القدس إلى قسمين، حيث تخرج منها في حزيران 1961.

التحق مباشرة بكلية العلوم السياسية والاقتصادية في الجامعة الأمريكية في بيروت حيث أصبح عضواً فعالاً في اتحاد طلاب فلسطين وحركة القوميين العرب.

في عام 1968 كان من أوائل الفلسطينيين الذين توجهوا إلى أبوظبي ودبي حيث باشر الأعمال الحرة في مجالات التموين والمواد الغذائية، الاستثمارات العقارية، صناعة السجاد، صناعة المجوهرات ومصافي الذهب، حيث انتشرت فروع الشركة التي أسسها حول العالم.

انضم إلى مؤسسة التعاون منذ أكثر من عشرين عاماً كعضو في مجلس الأمناء ومسؤول عن ملف القدس.





شادي محمود

مبادرة "تطوير قطاع الصبار في فلسطين" المقدمة من شادي محمود.

يهدف المشروع لتطوير قطاع الصبار واستغلال هذه الفاكهة لانتاج منتجات متعددة ذات قيمة مضافة، من خلال استهداف الأسواق المحلية والدولية لتسويق هذه المنتجات.



صابرين عبد الرحمن

مبادرة "جَوَّاي بَرَّاي" المقدمة من صابرين عبد الرحمن.

فكرة مجتمعية تقوم على تدريب الأطفال مهارة "الارتجال" على خشبة المسرح. تدرج المبادرة تحت إطار التمكين وتمية القوى البشرية، وتستهدف في هذا الإطار فئة الأطفال من المخيمات.



حنين مليطات

مبادرة "مشتل نور الهدى" المقدمة من حنين مليطات.

مبادرة زراعية اقتصادية مجتمعية، تهدف لتعزيز دور وأهمية الورود و أشجار الزينة والأشجار المثمرة، في حماية البيئة، والنهوض بها الى الافضل، من خلال مركز تعليمي بيئي يستهدف الاطفال والطلاب.



مصطفى جوهرى وعبادة خميسة

مبادرة "التعليم الإلكتروني للمكفوفين" المقدمة من مصطفى جوهرى وشفاء عزموطي وعبادة خميسة.

تقوم فكرة المشروع على إنشاء مختبر كمبيوتر "تكنولوجيا معلومات" خاص بالطلبة المكفوفين الذين يتلقون تعليمهم الأساسي والثانوي والجامعي في محافظتي جنين وطوباس.



رنيم مدوخ وإسلام الهبيل

مبادرة "من لا شيء نضع كل شيء" المقدمة من رنيم مدوخ وإسلام الهبيل.

مشروع شبابي صغير في قطاع الاستثمار البيئي لإعادة تدوير النفايات الصلبة المنزلية، ينقسم المشروع إلى مرحلتين: مرحلة توعية المجتمع المستهدف بأهداف المشروع وطبيعته والتسويق له. والمرحلة الثانية وهي بداية جمع و فرز النفايات ومن ثم إعادة تدويرها.

حملات وأنشطة 2012

عملت دائرة تنمية الموارد على استمرارية 5 حملات رئيسية في العام 2012 لدعم برامج المؤسسة المختلفة وتضم: برنامج تكفل اطفال الروضات، وبرنامج من اسرة الى اسرة، ويا قدس نعبير اسوارك، ومشروع غسيل الكلى، وبرنامج مستقبلي، حيث تم اجتذاب ما يقارب 3.6 مليون دولار من خلال هذه الحملات. بالإضافة الى ذلك، ومن خلال الربيع المُجتذب من حملة التقييم السنوي للعام 2013، فقد تم استقطاب التزامات بمبلغ قدره 70,000 دولار، خصصت لبرنامج الطفولة المبكرة.



نتيجة للأحداث في المنطقة، تم اطلاق ندائي استغاثة: نداء استغاثة لمساندة اللاجئين الفلسطينيين الذين لجؤا من سوريا الى لبنان، حيث نتج عنه اجتذاب حوالي 55 ألف دولار، ونداء لمساندة اهلنا في غزة نتيجة العدوان على القطاع في الرابع من شهر نوفمبر، حيث تم اجتذاب حوالي 843 ألف دولار لغاية نهاية العام 2012، ومازال العمل مستمرا لتنمية موارد اضافية لتلبية الاحتياجات الأنية ضمن قطاع الطوارئ والمساعدات الإنسانية.

نفذت المؤسسة حفلين خيرين خلال العام: حفل المؤسسة الشقيقة في بريطانيا (WAK) في لندن في 17 نوفمبر 2012، حيث تم استقطاب التزامات تقدر بحوالي 500 ألف دولار، يتم تخصيصها لحملة غزة ولبنان 2012، ومشاريع لذوي الاحتياجات الخاصة، والطفولة المبكرة، والصحة في جميع عمل مناطق المؤسسة.

كما أقيم حفل خيري للمؤسسة في دبي في 23 نوفمبر 2012 تحت رعاية معالي الشيخ نهيان مبارك آل نهيان، حيث تم استقطاب التزامات بحوالي مليون دولار امريكي لأربعة مشاريع في التعليم والصحة والتنمية المجتمعية بالإضافة الى حملة غزة 2012، وتبرعات لحملة المتحف الفلسطيني بلغت 10.7 مليون دولار.

اضافة الى ذلك فقد قام السيد خالد سلايمة بترتيب لقاء لدعم مشروع غسيل الكلى في لبنان حيث تم اجتذاب حوالي 45 ألف دولار. كما قامت مجموعة من السيدات في دبي بقيادة السيدة هالة ملحس وفينوس فرا ورلى كنعيتي وايمان عودة بترتيب حفل مصغر اقيم في منزل السيد رامي ملحس وزوجته هالة، لدعم مشروع تأسيس نادي للأطفال لذوي الحاجات الخاصة في قطاع غزة، تم من خلاله استقطاب 55 ألف دولار امريكي.



اتفاقيات استراتيجية

اتفاقيات استراتيجية في العام 2012



بنك فلسطين المحدود بالشراكة مع مؤسسة التعاون يطلق حملة إغاثة انسانية لدعم قطاع الصحة والطفولة في قطاع غزة / 16 كانون أول/ 2012



بنك فلسطين المحدود بالشراكة مع مؤسسة التعاون يطلق حملة إغاثة انسانية لدعم قطاع الصحة والطفولة في قطاع غزة / 16 كانون أول/ 2012



مؤسسة التعاون والأونروا توقعان اتفاقية شراكة في اذار/ 2012 حول الشراكة من أجل اللاجئين الفلسطينيين



بنك فلسطين المحدود توقع مع مؤسسة التعاون اتفاقية برنامج المنح "زمالة" 24/ تشرين الأول/ 2012

Deloitte

Deloitte 5 Touche (M.E.) / Saba B Co.
Al Mashreq Insurance Building
Al-Nanda Area, Al Masayoun
P.O. Box 447
Ramallah, Palestine
Tel: +970 (0) 2 295 4714
Fax: +970 (0) 2 298 4703
www.deloitte.com

Independent Auditor's Report

To the General Assembly of
Welfare Association
Geneva - Switzerland

We have audited the accompanying financial statements of the *Welfare Association*, which comprise the statement of financial position of as of *December 31, 2012*, and the statements of activities, statement of changes in net assets, and cash flows statement for the year then ended, and a summary of significant accounting policies and other explanatory notes.

Management Responsibility for the Financial Statements

Management is responsible for the preparation and fair presentation of these financial statements in accordance with International Financial Reporting Standards and the United States of America Statements on Financial Accounting Standards No. 117 applicable to Not-For-Profit Organizations and for such internal control as management determines is necessary to enable the preparation of financial statements that are free of material misstatement, whether due to fraud or error.

Auditor's Responsibility

Our responsibility is to express an opinion on the financial statements based on our audit. We conducted our audit in accordance with International Standards on Auditing. Those standards require that we comply with ethical requirements and plan and perform the audit to obtain reasonable assurance about whether the financial statements are free from material misstatement.

An audit involves performing procedures to obtain audit evidence about amounts and disclosures in the financial statements. The procedures selected depend on the auditor's judgment, including the assessment of the risks of material misstatement of the financial statements, whether due to fraud or error. In making those risk assessments, the auditor considers internal control relevant to the entity's preparation and fair presentation of the financial statement in order to design audit procedures that are appropriate in the circumstances, but not for the purpose of expressing an opinion on the effectiveness of the entity's internal control. An audit also includes evaluating the appropriateness of the accounting policies used and the reasonableness of the significant estimates made by management, as well as evaluating the overall presentation of the financial statements.

We believe that the audit evidence we have obtained is sufficient and appropriate to provide a basis for our audit opinion.

Opinion

In our opinion, the financial statements, give a true and fair view of the financial position of *the Welfare Association* as of December 31, 2012, its financial performance and its cash flows for the year then ended in accordance with International Financial Reporting Standards and the United States of America Statements on Financial Accounting Standards No. 117 as applicable.



Deloitte & Touche (M.E.)\Saba & Co.
Yacoub El Youssef, Partner

Ramallah
28 March 2013

Welfare Association, Geneva
Statement of Financial Position
As of December 31, 2012

	2012	2011
Note	USD	USD
Current Assets:		
Cash and deposits with banks	5 12,860,453	17,808,841
Receivable and other debit balances	6 613,894	654,938
Investments carried at fair values	7 55,532,650	53,619,104
Arab Fund - Endowment Assets	8 1,500,000	1,500,000
Total Current Assets	70,506,997	73,582,883
Long Term Assets		
Fixed assets, net of accumulated depreciation	9 465,890	334,403
Total Long Term Assets	465,890	334,403
Total assets	70,972,887	73,917,286
Current Liabilities		
Payables and accrued liabilities	10 556,876	754,496
Total current liabilities	556,876	754,496
Long term liabilities:		
Reserve for employees end of service benefits	11 2,379,930	1,878,831
Total long term liabilities	2,379,930	1,878,831
Total liabilities	2,936,806	2,633,327
Net Assets: (Statement - C)		
Unrestricted net assets	1,668,448	1,987,812
Temporarily restricted net assets	14,580,015	20,591,082
Total endowment fund	13 51,787,618	48,705,065
Total net assets	68,036,081	71,283,959
Total liabilities and net assets	70,972,887	73,917,286

See notes to financial statements

 Dr. Tafecda Jarbawi
 Director General

 Mr. Baker Jamhouri
 Finance Director

الاحتفالية الثلاثون



الرجعون
حكاية بألف حكاية

30

حكاية بألف حكاية (الخط الزمني لعمل المؤسسة)



مجلس ادارة مؤسسة التعاون الأول عام 1984

الصف الاول من اليمين السادة: نبيل فريد الشوا، سعيد توفيق خوري، زين العابدين مياسي، عبد الحميد شومان، حسيب جريس الصباغ.
الصف الثاني من اليمين السادة: نبيل هاني القدومي، نزار عبد الرحيم جردانة، عبد المحسن حسن القطان، منيب رشيد المصري.

بالاستناد إلى إحساس عميق بأهمية العطاء في تغيير الواقع الاجتماعي للشعب الفلسطيني، وبدافع المسؤولية الوطنية الاجتماعية، وضرورة دعم الإنسان الفلسطيني، وتعزيز صموده على أرض وطنه المحتل، وبجهود خيرة لأربعة من رجال الاقتصاد والفكر من أبناء الشعب الفلسطيني، وهم:

الراحل عبد المجيد شومان، المرحوم حسيب صباغ، وعبد المحسن القطان، ومنيب المصري،

تم عقد لقاء في العاصمة البريطانية لندن في العام 1983، حيث تم التداول في فكرة إنشاء مؤسسة فلسطينية قادرة على دعم وتعزيز صمود الشعب الفلسطيني في مختلف تجمعاته، وبمواصفات تضمن لها الفعالية والإستمرارية.

بين هذا اللقاء، ومع ثلاثين عاماً من العمل والجهد والبحث والإنجاز والتعلم، وبين تداول الفكرة ونشوء المؤسسة وتطورها تقف اليوم مؤسسة التعاون كأحد أهم انجازات الشعب الفلسطيني، لتقدم نموذجاً متكاملًا يجمع بين خبرة الاقتصاد وإبداع الفكر وحيوية المجتمع.

قامت مؤسسة التعاون في عام 1994 بتأسيس برنامج خاص لإعمار البلدة القديمة في القدس (OCJRP) وذلك بدعم رئيسي من الصندوق العربي للإنماء الاقتصادي والاجتماعي إضافة إلى مصادرها الذاتية وذلك لتوفير التنمية المستدامة ولإحياء البلدة القديمة والحفاظ على موارثها العمراني المميز. في العام 1995 تم تأسيس صندوق الرعاية الصحية في لبنان والذي تم تسجيله عام 1997 كمؤسسة أهلية لبنانية باسم جمعية الرعاية الصحية، كما تم انشاء مراكز اسعاد الطفولة في نابلس و البيرة وغزة في العام 1996.

في الأعوام الثلاثة التي تلت انتقلت مكاتب المؤسسة من جنيف إلى القدس، وبدأ تنفيذ المرحلة الأولى من مشروع دعم المؤسسات الأهلية، بميزانية بلغت 16.5 مليون دولار بتمويل من البنك الدولي، مؤسسة التعاون، الحكومة السعودية، والحكومة الإيطالية. وفي العام 1998 تم تأسيس أول مركز لأطفال المستقبل "Future Kids" لتدريب الأطفال على تطبيقات الحاسوب المختلفة، كما تم إطلاق حملة جمع تبرعات لدعم انشاء المتحف الفلسطيني، وانتهت هذه المرحلة في العام 1999 بافتتاح قسم جراحة القلب بمستشفى المقاصد في القدس.

المرحلة الثالثة

مع اندلاع الانتفاضة الفلسطينية الثانية في أواخر أيلول 2000 حيث اعيد اجتياح الضفة الغربية، وتم تدمير البنية التحتية لمؤسسات السلطة، وعزل البلدات الرئيسية عن بعضها عبر شبكة كثيفة من الحواجز واقامة جدار الفصل العنصري.

عملت المؤسسة على توفير الدعم الإغاثي العاجل للمتضررين، إضافة لذلك استمرت المؤسسة خلال هذه المرحلة في تنفيذ برامجها التنموية الرئيسية للمرحلة السابقة بمجموع صرف بقيمة 182 مليون دولار. ففي العام 2000 تم تفعيل نشاط المؤسسة الشقيقة في بريطانيا WA-UK، اطلاق برنامج التشغيل الطارئ بدعم من الصندوق العربي، واطلاق مشروع تكنولوجيا المعلومات لتوفير التدريب اللازم للشباب. أما في العام 2001 فقد تم اطلاق المرحلة الثانية من مشروع المؤسسات الأهلية الفلسطينية (22مليون دولار) والذي تحول في العام 2006 إلى مؤسسة أهلية مستقلة تحمل اسم مركز تطوير المؤسسات الأهلية الفلسطينية.

المرحلة الأولى

شملت البدايات مرحلة التأسيس والإقلاع، وخلالها تم بناء الهياكل التنظيمية والإدارية، وتطوير الشراكات مع المؤسسات المحلية والعربية واختيار آلية العمل بمجموع صرف بقيمة 43 مليون دولار، وتحددت قطاعات العمل في التعليم، والصحة، والتنمية الاقتصادية، والتنمية الاجتماعية وتطوير المؤسسات، والثقافة والفنون والطوارئ والمساعدات الإنسانية. في نفس عام التأسيس 1983 تم تسجيل مؤسسة التعاون كمؤسسة خيرية وافتتاح مكاتبها في جنيف، وفي العام 1984 تم عقد أول اجتماع للجمعية العمومية في جنيف وانتخاب أول مجلس أمناء. واطلقت المؤسسة برنامج للقدس بالتعاون مع المرحوم فيصل الحسيني في العام 1985، كما أطلقت أول برنامج للقروض الصغيرة.

في العام 1986 عُقد في إنجلترا أول لقاء ضمن سلسلة لقاءات شارك فيها أبرز المفكرين والخبراء للبحث على بحث ومناقشة التنمية الاقتصادية في فلسطين. كما وشهد العام الذي تلاه إطلاق برنامج تعزيز الطفولة المبكرة ودخول الأعضاء الشباب لأول مرة في الجمعية العمومية.

عقب اندلاع الانتفاضة الأولى في العام 1988 انشأت المؤسسة صندوقا خاصا لسد الاحتياجات الطارئة للفلسطينيين في الضفة الغربية وقطاع غزة، وبعدها بعام حصلت مؤسسة التعاون على منحة متعددة القطاعات تبلغ حوالي 6 ملايين يورو من الاتحاد الأوروبي، وبمساعدة عدد من اعضائها الشباب، وتم عقد عدد من الأنشطة الكبرى لجمع التبرعات في كل من الكويت والإمارات ولندن.

المرحلة الثانية

تمثلت ما بين 1994 وحتى 1999 حيث حاولت المؤسسة وضع توجه استراتيجي جديد ينسجم مع المتغيرات السياسية الهادفة الى إقامة الدولة الفلسطينية، ومساهمة منها في اعمار الدولة المنتظرة حددت المؤسسة ثلاثة برامج تنموية رئيسية شملت، التطوير المؤسسي، تنمية القوى البشرية، ودعم الثقافة وتعزيز الهوية.

المرحلة الرابعة

والتي بدأت منذ 2008 حتى اللحظة، تميزت بالانتقال من العمل الأفقي إلى العمل العمودي المبني على تعميق الأثر من خلال تخطيط استراتيجي مؤسسي، شمل هذا التوجه اختصار عدد قطاعات العمل المعتمدة إلى أربعة وهي التعليم، الثقافة، التنمية المجتمعية، والمساعدات الإنسانية والطارئة، وفي نفس العام أعلنت مؤسسة التعاون خططها الاستراتيجية للأعوام 2011-2013. وفي 2009 تم إطلاق برنامج مستقبلي (برنامج رعاية أيتام الحرب على غزة)، وإطلاق برنامج مؤسسة التعاون للشباب، وشهد العام 2010 تسجيل فرع المؤسسة في لبنان، وفي العام 2012 تم إطلاق برنامج وادي غزة إعمار وتنمية.

وفي العام 2002 تم إطلاق برنامج الدعم العاجل للشعب الفلسطيني بدعم من الصندوق العربي لدعم الجامعات والمؤسسات التعليمية ودعم الجمعيات والمؤسسات الأهلية ودعم القطاع الصناعي والزراعي وتطوير الريف والآبار وشبكات المياه. وفي العام 2003 تم افتتاح مركز الشيخ محمد بن راشد آل مكتوم الثقافي في الخليل، ووضع نظام جائزة سنوية في مجالات العطاء والإنجاز والتميز لتكريم الجهات المانحة والمؤسسات الأهلية والأفراد. وفي السنة التي تلتها حصل برنامج اعمار البلدة القديمة في القدس على جائزة الآغا خان للهندسة المعمارية، وفاز مشروع تكنولوجيا الشباب بجائزة بلدية دبي ووكالة الأمم المتحدة للسكان UN Habitat لأفضل مشروع للممارسات الجيدة.

وبين الأعوام 2003-2006 تم إطلاق مشروع دعم شبكة مستشفيات القدس الشرقية، وقامت مؤسسة التعاون وتمويل من الاتحاد الأوروبي بدعم شبكة المستشفيات المؤلفة من جمعية المقاصد الخيرية، ومستشفى المطلع، ومستشفى العيون والمستشفى الفرنساوي والهلال الأحمر الفلسطيني لرعاية الأمومة ومركز الأميرة بسمة للتأهيل.

في الـ 2005 تم توسيع نشاطات برنامج الإعمار الرئيسية للبلدة القديمة في نابلس (الترميم وإعادة الإعمار والتوثيق والدراسات)، أما في عام 2006 أصبحت المؤسسة عضوا كاملا في مركز المؤسسات الأوروبي EFC، واطلقت ملتقى المؤسسات العربية الداعمة AFF، بالتعاون مع غيرها من المؤسسات الرائدة في المنطقة العربية ليكون منتدى للمؤسسات في العالم العربي. وفي نهاية هذه المرحلة وتحديداً في العام 2007 تم تأسيس معهد القدس للحفاظ على التراث المعماري، وإنشاء مستشفى البحرين للأطفال في مدينة رام الله بمبلغ خمسة ملايين دولار، ووقعت المؤسسة اتفاقية مع جامعة بيرزيت تم بموجبها تأجير قطعة أرض مساحتها 39 دونم لإقامة مشروع المتحف الفلسطيني.



روضة أحباب الله - الجديرية

الصناديق العربية ... شريك استراتيجي

الصندوق العربي للإنماء الاقتصادي والاجتماعي

وتستهدف مختلف الفئات في كل من الضفة الغربية بما فيها القدس وقطاع غزة، ومن أهم البرامج اعمار البلدة القديمة في القدس، واعداد البلدة القديمة في نابلس، ومعهد التراث، وتشغيل الشباب، والطفولة المبكرة، والتميز في التعليم، ومساندة العملية التعليمية في القدس، وتطوير المدرسة الصناعية التابعة للجنة اليتيم العربي، وتطوير الكلية الإبراهيمية في القدس، وتنمية قدرات المؤسسات الأهلية، وتطوير المستشفيات المقدسية.

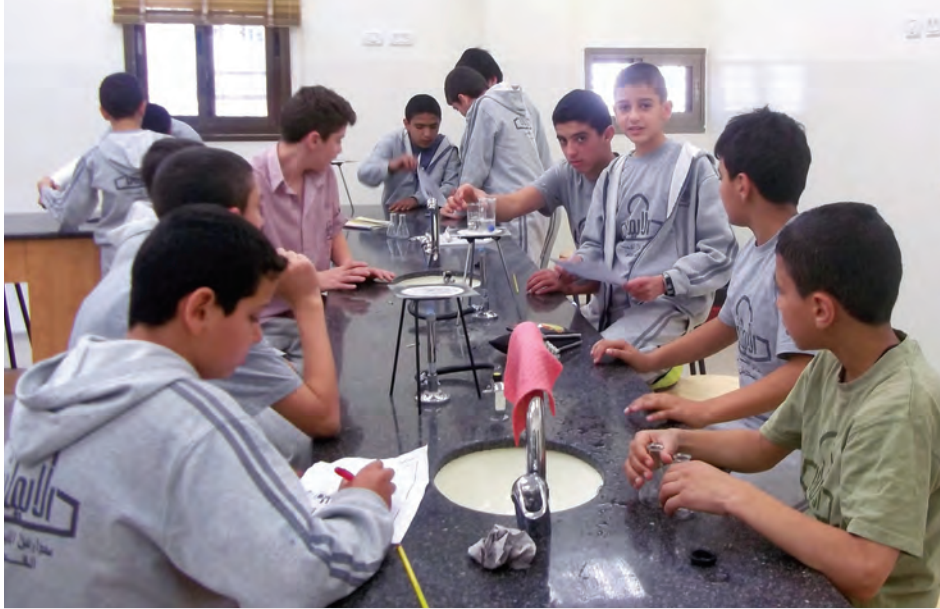

تأهيل مختبر العلوم في مدرسة الايمان - القدس - مشروع مساندة العملية التعليمية



الصندوق العربي للإنماء الاقتصادي والاجتماعي

تنصب أهداف الصندوق العربي للإنماء الاقتصادي والاجتماعي، والذي يتخذ من دولة الكويت مقراً له، على تمويل المشروعات الإنمائية الاقتصادية والاجتماعية مع التركيز على المشروعات العربية المشتركة، وعلى الدول العربية الأقل نمواً. لقد عمل الصندوق العربي منذ بدء نشاطه في العام 1968 على تعزيز مداخلته التنموية في فلسطين لسد الفراغ الذي أحدثه غياب سلطة وطنية تدير شؤون البلاد وتلبي الاحتياجات الأساسية للمواطنين، فعمد الى تكثيف نشاطه في مجال تقديم المعونات الى المؤسسات والجمعيات الأهلية غير الحكومية نظراً لعدم أهلية فلسطين

للاستفادة من قروضه بسبب ظروف الاحتلال، وكان الصندوق العربي من أول المؤسسات الإنمائية التي تعمل داخل الأراضي الفلسطينية المحتلة في الوقت الذي لم تكن قضية التنمية الاقتصادية في فلسطين موضع اهتمام المؤسسات المانحة. وتقدر قيمة المنح والمساعدات التي قدمها الصندوق العربي للشعب الفلسطيني حتى العام 2012 ما يزيد عن 550 مليون دولار (159 مليون دينار كويتي).

منذ العام 2001 ومع اشتداد وطأة الاجتياح الإسرائيلي لكافة مناطق السلطة الوطنية الفلسطينية، وما واكب هذا الاجتياح من قتل وتدمير، خصصت الهيئات المالية العربية 10% من أرباحها لدعم الشعب الفلسطيني من خلال البرنامج العاجل لدعم صموده واستمرار بقائه في أرضه، وقد وصلت مساهمات الصندوق للبرنامج حوالي 400 مليون دولار (113 مليون دينار كويتي).

ساهمت الشراكة الاستراتيجية بين مؤسسة التعاون والصندوق العربي، والمستمرة منذ ثلاثة عقود في تنفيذ العديد من المشاريع التنموية التي تزيد قيمتها عن 100 مليون دولار. وقد بلغت قيمة البرامج والمشاريع التي يجري تنفيذها خلال السنوات الثلاث الأخيرة حوالي 40 مليون دولار، خصصت منها ما يزيد عن 27 مليون دولار لمدينة القدس على وجه التحديد. وقد تنوعت المشاريع والبرامج لتشمل مختلف القطاعات

صندوق النقد العربي



صندوق النقد العربي

أنشأت الدول العربية صندوق النقد العربي رغبةً منها في إرساء المقومات النقدية للتكامل الاقتصادي العربي، ودفع عجلة التنمية الاقتصادية في جميع الدول العربية. وتم توقيع اتفاقية الصندوق في 27 ابريل 1976 في الرباط في المملكة المغربية. بدأ صندوق النقد العربي نشاطه في عام 1977، ويضم في عضويته جميع الدول العربية ويأخذ من مدينة أبوظبي مقراً له، حيث تستضيفه دولة الإمارات العربية المتحدة ويعامل معاملة البعثات الدبلوماسية. ويقدم صندوق النقد العديد من المساعدات للشعب الفلسطيني.

تعزز مؤسسة التعاون بشراكتها الاستراتيجية مع صندوق النقد العربي الذي قدم لها منحا لدعم برامجها مباشرة او اعتمادها للإشراف على تنفيذ برامج اغاثية وتنموية في فلسطين. وفي هذا السياق ما زالت مؤسسة التعاون تقوم بتنفيذ المشاريع الممولة من المرحلتين السابعة والثامنة من البرنامج العاجل لدعم الشعب الفلسطيني والتي تقدر قيمتها بحوالي 13 مليون دولار وتتضمن على سبيل المثال لا الحصر تطوير المنطقة الصناعية في نابلس، برنامج توظيف التكنولوجيا في التعليم، بناء كلية الهندسة في جامعة فلسطين التقنية- خضوري، دعم القطاع الصحي في الضفة الغربية وقطاع غزة بالأجهزة والمعدات، واعادة تأهيل وترميم مركز مدينة طولكرم.

الصندوق الكويتي للتنمية الاقتصادية العربية



الصندوق الكويتي للتنمية الاقتصادية العربية

سعت الكويت منذ استقلالها في عام 1961 للمشاركة في جهود التنمية الاقتصادية انطلاقاً من ايمانها بضرورة التعاون والتكافل والترابط الإنساني. سارعت الكويت في انشاء الصندوق الكويتي للتنمية الاقتصادية ليكون أول مؤسسة انمائية في الشرق الأوسط تقوم بالمساهمة في تحقيق الجهود الإنمائية للدول العربية والدول الأخرى النامية. ولعل أهم ما تتسم به القروض التي يقدمها الصندوق أنها ميسرة تهدف الى مساعدة الدول النامية في تمويل

مشاريعها الإنمائية، وفي تنفيذ برامج التنمية فيها، كما يقوم الصندوق بتقديم المساعدات لتمويل تكاليف اعداد دراسات الجدوى الفنية والاقتصادية للمشروعات الإنمائية في هذه الدول، وتدريب الكوادر الوطنية فيها، إضافة الى ذلك يقوم الصندوق بالمساهمة في رأسمال المؤسسات التنموية الدولية والإقليمية. ويعتبر الصندوق الكويتي أداة هامة لمد جسور الصداقة والإخاء بين دولة الكويت والدول النامية.

حصلت مؤسسة التعاون على منحة من الصندوق الكويتي لدعم البرنامج المتكامل لتطوير قرية وادي غزة بقيمة 28 مليون دولار أمريكي ينفذ خلال خمس سنوات بإدارة البنك الاسلامي للتنمية. حيث يهدف البرنامج الى تحويل القرية إلى قرية نموذجية من خلال تحسين نوعية الحياة اليومية للمواطن الفلسطيني القاطن بالمنطقة، وخاصة تلك التي تتعلق بحقوقه في التعليم والصحة والطاقة والبنية التحتية. ويأخذ البرنامج بعين الاعتبار الحفاظ على النسيج الاجتماعي الموجود واستغلال المشاريع التطويرية في تشغيل أكبر قدر من الأيدي العاملة في القرية، مع الأخذ بعين الاعتبار قرب القرية من الجانب الحدودي وتوفير متطلبات الطوارئ للسكان.



البنك الاسلامي للتنمية (معاً نبني مستقبل أفضل)



البنك الإسلامي للتنمية هو مؤسسة لتمويل مشاريع التنمية في الدول الإسلامية، أنشئ عام 1975 لتعزيز التنمية الاقتصادية والتقدم الاجتماعي في الدول الأعضاء والمجتمعات المسلمة في الدول غير الأعضاء على حد سواء. ويضطلع البنك بعملياته وفقاً لمبادئ الشريعة الإسلامية. وقد أسهمت مجموعة البنك الإسلامي للتنمية في الأعوام الثماني والثلاثين الماضية في تحقيق التنمية الاجتماعية والاقتصادية للدول الأعضاء.

في فلسطين يولى البنك الإسلامي للتنمية أهمية لتمويل مشاريع إغاثية عاجلة لدعم الشعب الفلسطيني في الحالات الطارئة، بجانب تمويله لمشاريع تنموية أخرى. كما يدير البنك الكثير من المشاريع الممولة من الصناديق العربية والتي يبلغ مجموعها مئات الملايين من الدولارات. وتعتبر مؤسسة التعاون شريكا استراتيجياً في تنفيذ وإدارة مشاريع البنك الإسلامي للتنمية في فلسطين، وقد بلغت قيمة هذه المشاريع عشرات الملايين من الدولارات.

ومن أهم المشاريع التي تنفذها مؤسسة التعاون تحت إشراف البنك الإسلامي دعم النشاط الاقتصادي في البلدة القديمة في الخليل، وتأهيل المباني التاريخية في القدس ونابلس، وتطوير قرية وادي غزة، وتطوير المدرسة الصناعية التابعة للجنة اليتيم العربي والكلية الإبراهيمية في القدس، ودعم وتطوير المستشفيات المقدسية.

المتبرعون كل الشكر والتقدير

الأعضاء

عباس زعيتر
عبد الحليم الموحد
عبد القادر عسقلان
عبد المحسن القطان
عبد الله البيرودي
عدالت نقاش
عدنان صغير
اكرم الشخشير
انيس القاسم
انس الريماوي
ايمن حجاوي
عزمي عبد الهادي
بهاء نحوي
بشار نحوي
بشر جردانة
فهمي الحسيني
فيصل العلمي
فاطمة ابو غزالة
فيصل رسول
فؤاد الدجاني
جمال ابو علي
جورج الطويل

هاني الكالوتي
هاشم هاشم
هاشم الشوا
ابراهيم جلال
جواد خواجا
جودت الشوا
خالد كالوتي
خالد سفري
لينا دويك
لؤي خوري
ماهر قدورة
مروان السايح
مازن الدجاني
مازن الخطيب
مشعل أبو شخيدم
محمد ابو عيسى
محمد دهمش
محمد ملحم
محمد النابلسي
محمد علي ياسين
منيب رشيد المصري
منير الكالوتي

منير خوري
منذر النابلسي
نبيل القدومي
ناصر النابلسي
عمر عبد الهادي
عمر القطان
ربيع عطايا
رائد كتعان
رامي ملحس
رائد كمال
سعد عبد اللطيف
سعيد خوري
سامر خوري
سمير عبد الهادي
سمير عويضة
سوسن جعفر
سهيل صباغ
طارق اسعد
تيسير بركات
وليد كيالي
يوسف اسعد
يوسف ابو خضرا
يوسف العلمي

القطاع الخاص

مجموعة ابراج
مستشفى الفرح
مجموعة الحبتور
شركة ألهانى للإنشاءات والتجارة
شركة التامين العربية ش.م.ل
مجموعة اربتك جردانة
شركة اربتك
طلاب مدرسة البكالوريا - الاردن
بنك الاردن
بنك فلسطين
شركة بركات للسياحة
شركة بيت. كوم
شركة كيان للاستثمار
شركة اتحاد المقاولين
مجموعة الفرسان
شركة ج.د.س الدولية
شركة سبيك الخليج للتجارة العامة والمقاولات
شركة الخرايف الوطنية
شركة خطيب وعلمي
شركة بروجاكس انترناشونال
المستشفى التخصصي - الاردن
شركة الصقر الدولية للتأمين
شركة الخليج للصناعات المعدنية
شركة الفواكه الطازجة
المحلات الكبرى
مجموعة ابو داوود

المؤسسات

الصندوق العربي للإنماء الاقتصادي والاجتماعي
البنك الإسلامي للتنمية
مؤسسة عبد المحسن القطان
مؤسسة النور الخيرية وعهدة الفضل الجديد
مؤسسة صندوق امان
مؤسسة الامارات
الاتحاد الأوروبي
كويتيون من اجل القدس
مؤسسة لا فورتونا
معهد المجتمع المفتوح (FOSI)
ملاعب من اجل فلسطين
وكالة التنمية الدولية السويدية (SIDA)
مؤسسة الاصفري
مؤسسة التعاون - المملكة المتحدة
ماري سانت بولتن

الأفراد

ابناء المرحوم الدكتور ابراهيم الخالدي	نهى ورولا العلمي "بنات العلمي"	لندا الشوا	همام المفتي	باسم الشوا	عباس الخطيب
ابناء المرحوم يوسف محمد العلمي	اسامة عبد الهادي	ماهر الدبس	ابراهيم بدران	بشير عبد الهادي	عبد المحسن الفوزان
سعاد بركات وأصدقائها	اسامة هاشم	مرح كيالي	ابراهيم بركة	بشير العلمي	عبد المحسن ابو شخيدم
صبحية المعاني	عثمان بدير	مي خواج	ابراهيم خواج	بيان ملحس	عبد الله البشير
سهى ياغي	رامي ابو شقرة	مي عبد الله	احسان ابو غزالة	متبرعي بنك فلسطين	عبد الرحمن بركات
تغريد ابو شقرة	رندة طنوس	مازن صادق	عائلة المرحوم شكور ابو غزاله	دينا الشوا	عادل حوراني
طاهر قليوبي	رانيا ناصر	محمد العلمي	اكرام شرارة	دونال برين	عادل صوان
طارق عبد الله	ريما حرزالله	محمد عبد الرحيم	عماد حردان	سيدات حفل دبي في منزل رامي وهالة ملحس	احمد بالحصا
تيسير النابلسي	ريما الضاهر	محمد الحاج	انعام العلمي	احسان الجندي	احمد الخياط
عائلة تماري	عائلة سعد الدين	محمد البرغوثي	انتصار جردانة	اميل الغوري	عائلة الشهابي
اسامة ابو غزالة	سعد الخياط	منى العلمي	اسماعيل صبح	متبرعي من اسرة الى اسرة	علاء الديسي
وائل ابو الجبين	سائد البديري	مغيث السختيان	جعفر حجاوي	فخري الحكيم	علي سلام
وائل فرسخ	سعد الناطور	منى صيفي عمر	جمال الموحد	فريد خليفة	علياء العلمي
وائل حبيبي	سعد العلمي	منير خوري	جمانة المصري	فريال المهدي	علياء القطامي
وجيه نقاش	سلام النابلسي العمد	منذر مقداي	كمال الساري	حيدر الشهابي	امل جردانة
وليد العلمي	سلوى المهدي	مصطفى مقداي	قاسم الشنار	هالة ملحس	امل النجار
واصف المصري	سمر العلمي	ندى العلمي	خالد العامر	حامد البيرة	عامر هاشم
شباب مؤسسة التعاون	سامر عبد الهادي	نادية موسى	خالد عليان	هنادي درهلي	عمار العالول
ياسر هاشم	سامر ابو عيسى	نادية تكريتي	خالد سلايمة	هاني الحلواني	عمار الكردي
زين الزغلول	سامي فضة	ندين خوري	خالد رمضان	هاني القاسم	عمار الموحد
زياد شاكر	سامية ونادر جابر	ناصر صالح	خالد الاسد	هانية الشوا	انور عطاري
زهير حجاوي	سيد زينيل	ناصر صغير	خالد طوراني	حسيب وسامية بشارة	عاصم طوقان
زهير العلمي	شادية جلال	ناصر سويدي	لييب قمحاوي	حاتم كمال	عوني فرسخ
	شريف البيبي	نايف الهريس	لميس الشخشير	هبة طبري	ايمن ابو غزالة
	شرين بن حليم جعفر	نيقول الريماوي	ليلي الجرار	هدى علمي	عزمي ابو اسعد
	سهام الخالدي البديري	نمر الشكعة	عائلات لبنانية	هدى جردانة	بردينيتا الشوا

الشركاء في التنفيذ

قطاع التعليم

الحواكير "جمعية للتنمية المجتمعية" - مناطق 1948، المؤسسة الأكاديمية الناصرة - مناطق 1948، حوار "الجمعية العربية للتربية البدلية" - مناطق 1948، مركز الطفولة - مناطق 1948، اتحاد لجان العمل الصحي - قطاع غزة، الجامعة الإسلامية - قطاع غزة، الجمعية الإسلامية، رفح - قطاع غزة، الجمعية الفلسطينية للتنمية والإعمار (بادر) - قطاع غزة، الكلية الجامعية للعلوم التطبيقية - قطاع غزة، المجد لتأهيل المعاقين "المساهمة الخصوصية غير الربحية" قطاع غزة، برنامج غزة للصحة النفسية - قطاع غزة، جمعية أصدقاء مركز تأهيل المعاقين بصريا - قطاع غزة

جمعية الحق في الحياة - قطاع غزة، جمعية الخدمة العامة - قطاع غزة، جمعية الخريجات الجامعيات - قطاع غزة، جمعية المبرة الخيرية - قطاع غزة، جمعية المصدر للتنمية الريفية - قطاع غزة، جمعية الوداد للتأهيل المجتمعي - قطاع غزة، جمعية دار الأرقم التعليمية - قطاع غزة، جمعية شرق غزة لإنماء الأسرة - قطاع غزة، جمعية غسان كنفاني التنموية - قطاع غزة، جمعية مؤسسة إنقاذ الطفل الفلسطيني - قطاع غزة، مدرسة النصر الإسلامية النموذجية - قطاع غزة، مركز العمل التنموي "معاً" قطاع غزة، البطيريركية الأرمنية في القدس - الضفة الغربية، الجمعية الخيرية لقرى خط الجدار - الضفة الغربية، المركز النسوي، مخيم شعفاط - الضفة الغربية، بطيريركية الروم الكاثوليك - الضفة الغربية، جامعة الخليل - الضفة الغربية، جامعة القدس - كلية هند الحسيني - الضفة الغربية، جامعة بيرزيت - الضفة الغربية، جمعية الإتحاد النسائي العربي - القدس - الضفة الغربية، جمعية الإتحاد النسائي العربي - الضفة الغربية، جمعية التضامن الخيرية - الضفة الغربية، جمعية الهدى العلمية الخيرية - الضفة الغربية، جمعية بورين الخيرية - الضفة الغربية، جمعية ترقوميا الخيرية - الضفة الغربية، جمعية سلوان الخيرية - القدس - الضفة الغربية، جمعية سيدات أريحا الخيرية - الضفة الغربية، جمعية سيدات العروب الخيرية - الضفة الغربية، جمعية سيدات سنجل الخيرية - الضفة الغربية، جمعية سيدة البشارة للروم الكاثوليك - القدس - الضفة الغربية، جمعية طوباس الخيرية - الضفة الغربية، جمعية لجنة اليتيم العربي - القدس - الضفة الغربية، جمعية منتدى المثقفين - الضفة الغربية، جمعية نساء إمليسون - القدس - الضفة الغربية، جمعية

يأصيد الخيرية - الضفة الغربية، دار الطفل العربي - القدس - الضفة الغربية، روضة السلام والمحبة للسريان الكاثوليك - الضفة الغربية، شبكة مؤسسات المستقبل الأهلية التربوية - القدس - الضفة الغربية، كلية المجتمع الإبراهيمية - القدس - الضفة الغربية، جامعة فلسطين التقنية - الضفة الغربية، كلية وجدي نهاد أبوغربية الجامعية التكنولوجية - القدس - الضفة الغربية، لجنة العلوم والثقافة الإسلامية - الضفة الغربية، مؤسسة التربية العالمية - الضفة الغربية، مؤسسة الكتاب الخيرية - القدس - الضفة الغربية، مؤسسة النيزك للتعليم المساند والإبداع العلمي - الضفة الغربية، مؤسسة عبد المحسن القطان - الضفة الغربية، مؤسسة فيصل الحسيني - القدس - الضفة الغربية، مدرسة الفريز - القدس - الضفة الغربية، مركز المصادر للطفولة المبكرة - الضفة الغربية، مركز سبافورد الصحي للأطفال - القدس - الضفة الغربية، منتدى العلماء الصغار - الضفة الغربية، نادي دير عمار - الضفة الغربية، جمعية النجدة الإجتماعية - لبنان، جمعية انعاش المخيم الفلسطيني - لبنان، المؤسسة الوطنية للرعاية الإجتماعية والتأهيل المهني - لبنان، جمعية توحيد شبيبة لبنان - لبنان، صندوق الطلاب الفلسطينيين - لبنان، ورشة الموارد العربية - لبنان.

قطاع الثقافة

البر لتنمية الثقافة والمجتمع في وادي عارة - مناطق 1948، جمعية الثقافة العربية - الناصرة - مناطق 1948، جمعية بيت الموسيقى - شفاعمرو مناطق 1948، الكلية الجامعية للعلوم التطبيقية - قطاع غزة، الأكاديمية الدولية للفنون - الضفة الغربية، المعمل "مؤسسة الفن المعاصر" - القدس الضفة الغربية، جمعية الجالية الافريقية - القدس - الضفة الغربية، جمعية جاليري المحطة - الضفة الغربية، جمعية مركز برج اللقلق المجتمعي - القدس - الضفة الغربية، جمعية نساء من أجل الحياة - الضفة الغربية، حوش الفن الفلسطيني - القدس الضفة الغربية، دار الطفل العربي - القدس الضفة الغربية، عشتار لإنتاج وتدريب المسرح - الضفة الغربية، مؤسسة الرؤيا الفلسطينية - القدس الضفة الغربية، مؤسسة القافلة

غزة، جمعية مؤسسة البيت الصامد- قطاع غزة، جمعية مبرة الرحمة للأطفال- قطاع غزة، جمعية نور المعرفة- قطاع غزة، جمعية وصال للتنمية الصحية والمجتمعية- قطاع غزة، معهد إدوارد سعيد الوطني للموسيقى- قطاع غزة، جمعية الهلال الأحمر الفلسطيني- لبنان، المؤسسة الفلسطينية للتعليم من أجل التوظيف- الضفة الغربية، جمعية الملجأ الخيري الأرثوذكسي العربي للمرضى والمعاقين- الضفة الغربية، جمعية الهلال الأحمر الفلسطيني- فرع جنين- الضفة الغربية، جمعية شباب البلدة القديمة- القدس- الضفة الغربية، مؤسسة الكمنجاتي- الضفة الغربية، مؤسسة النيزك للتعليم المساند والإبداع العلمي- الضفة الغربية، نادي حلحول الرياضي- الضفة الغربية، إتحاد الغرف التجارية الصناعية الزراعية الفلسطينية- الضفة الغربية، اتحاد لجان العمل الزراعي- الضفة الغربية، الجمعية التعاونية للتنمية الزراعية في محافظة سلفيت- الضفة الغربية، الغرفة التجارية الصناعية الغربية، القدس- الضفة الغربية، اللجنة الشعبية لمخيم عايدة- الضفة الغربية، اللجنة المركزية الوطنية للتأهيل، القدس- الضفة الغربية، بلدية طولكرم - طولكرم- الضفة الغربية، بلدية نابلس- الضفة الغربية، جامعة النجاح الوطنية - الضفة الغربية، جذور للانماء الصحي والاجتماعي- الضفة الغربية، جمعية البر والإصلاح الخيرية - الضفة الغربية، جمعية التنمية الريفية المتكاملة- الضفة الغربية، جمعية الشبان المسيحية- القدس- الضفة الغربية، جمعية الكفيف الخيرية - الخليل- الضفة الغربية، جمعية المشروع الإنشائي العربي- الضفة الغربية، جمعية الهلال الأحمر الفلسطيني - الخليل- الضفة الغربية، جمعية الهلال الأحمر الفلسطيني - فرع البيرة- الضفة الغربية، جمعية الهلال الأحمر الفلسطيني-شعبة عتيل- الضفة الغربية، جمعية الهلال الأحمر الفلسطيني - بني نعيم- الضفة الغربية، جمعية بيت لحم العربية للتأهيل- الضفة الغربية، جمعية جنين الخيرية- الضفة الغربية، جمعية رعاية الطفل - الضفة الغربية، جمعية سيدات الخليل الخيرية- الضفة الغربية، جمعية قراوة بني زيد الخيرية - الضفة الغربية، جمعية مركز حواء للثقافة والفنون- الضفة الغربية، جمعية منتدى المثقفين- الضفة الغربية، جمعية نجوم الأمل " لتمكين النساء ذوات الاعاقة" - الضفة الغربية، جمعية نور العين للمكفوفين وضعاف السمع- الضفة الغربية، خدمات العطاء لمساعدة المسنين- الضفة الغربية، لجنة اعمار الخليل - الضفة الغربية، مؤسسة الأميرة بسمة

-الضفة الغربية، مؤسسة تامر للتعليم المجتمعي - الضفة الغربية، مؤسسة روستروبوفيتش - فرنسا، مؤسسة عبد المحسن القطان- الضفة الغربية، مركز الفن الشعبي- الضفة الغربية، مركز خليل السكاكيني الثقافي- الضفة الغربية، مركز سبافورد الصحي للأطفال - القدس- الضفة الغربية، نادي اهلي القدس - الضفة الغربية، مركز المعلومات العربي للفنون الشعبية - لبنان، جمعية الكمنجاتي - لبنان، المؤسسة العربية لمسرح الدمى والعرائس- لبنان، الإتحاد العام للمرأة الفلسطينية-لبنان، جمعية الحولة - لبنان، المركز العربي الفلسطيني - لبنان.

قطاع التنمية المجتمعية

الزهراء "جمعية للنهوض بمكانة المرأة ومركز الديمقراطية وحقوق العاملين" - مناطق 1948، المؤسسة الأكاديمية الناصرة- مناطق 1948، جمعية السدرة- مناطق 1948، الجمعية من أجل الطفل- مناطق 1948، جمعية الجليل - الجليل- مناطق 1948، مدى الكرمل "المركز العربي للدراسات الإجتماعية التطبيقية" - مناطق 1948، مستشفى الناصرة - مناطق 1948، جمعية أصدقاء الطفل - قطاع غزة، جمعية الحق في الحياة - قطاع غزة، جمعية الوفاق للإغاثة والتنمية - قطاع غزة، جمعية سلام للإغاثة والتنمية- قطاع غزة، مجموعة غزة للثقافة والتنمية- قطاع غزة، إتحاد لجان العمل الزراعي - قطاع غزة، الجامعة الإسلامية - قطاع غزة، الجمعية الأهلية لتطوير النخيل والتمور- قطاع غزة، الجمعية الوطنية لتأهيل المعوقين - قطاع غزة، برنامج غزة للصحة النفسية- قطاع غزة، جمعية أطفالنا للصم - قطاع غزة، جمعية الإغاثة الطبية الفلسطينية- قطاع غزة، جمعية التطوير الزراعي والبيئي- قطاع غزة، جمعية المعاقين حركياً - قطاع غزة، جمعية الهلال الأحمر الفلسطيني - قطاع غزة، جمعية الوفاء الخيرية - قطاع غزة، جمعية بلسم للتأهيل المجتمعي- قطاع غزة، جمعية جباليا لتأهيل المعاقين - قطاع غزة، جمعية دار الهدى لرعاية الأطفال- قطاع غزة، جمعية رابطة الخريجين المعاقين بصرياً- قطاع غزة، جمعية رعاية المعوقين بقطاع غزة- قطاع غزة، جمعية مؤسسة إنقاذ الطفل الفلسطيني- قطاع



للأطفال المعاقين بالقدس- الضفة الغربية ، مؤسسة الدراسات الفلسطينية- الضفة الغربية ، مؤسسة قيادات - الضفة الغربية ، مستشفى العيون- القدس- الضفة الغربية ، مستشفى جمعية المقاصد الخيرية الإسلامية- القدس- الضفة الغربية ، مستشفى جمعية الهلال الأحمر- القدس- الضفة الغربية ، مستشفى مار يوسف -القدس- الضفة الغربية ، مستشفى المطلع - القدس- الضفة الغربية، منظمة العمل الدولية- الضفة الغربية ، نادي الأنصار - القدس- الضفة الغربية ، نادي بيت حنينا المقدسي - القدس- الضفة الغربية ، وزارة الصحة- الضفة الغربية، جمعية الرعاية الصحية - لبنان، جمعية المساعدات الشعبية للإغاثة والتنمية- لبنان ، الجامعة الأميركية في بيروت- لبنان، مركز نبيل بدران للأشخاص المعوقين- لبنان، جمعية عمل تموي بلا حدود - لبنان، جمعية التأهيل المجتمعي - لبنان، جمعية المرأة الخيرية- لبنان، الجمعية الأهلية للتأهيل المهني والخدمات الإجتماعية - لبنان، جمعية شعاع النور الثقافية المهنية - لبنان، مؤسسة غسان كنفاني الثقافية - لبنان، الإتحاد النسائي العربي الفلسطيني - لبنان.

الطوارئ والمساعدات الإنسانية

الجمعية الإسلامية - قطاع غزة، جمعية الإغاثة الطبية الفلسطينية- قطاع غزة، جمعية الخدمة العامة- قطاع غزة ، جمعية المصدر للتنمية الريفية- قطاع غزة، جمعية تطوير بيت لاهيا- قطاع غزة، جمعية جباليا لتأهيل المعاقين- قطاع غزة ، جمعية دار الهدى لرعاية الأطفال- قطاع غزة، جمعية مؤسسة البيت الصامد- قطاع غزة، جمعية مبرة الرحمة للأطفال - قطاع غزة ، جمعية نور المعرفة- قطاع غزة، مؤسسة برامج التربية للطفولة المبكرة الفلسطينية- قطاع غزة، مجموعة غزة للثقافة والتنمية- قطاع غزة.

أسرة مؤسسة التعاون



مجلس الأمناء (2011-2014) 43 عضواً
الرئيس: نبيل هاني القدومي، نواب الرئيس: رياض كمال، فيصل العلمي، مروان السايح، أمين السر: يوسف اسعد، رئيس مجلس الإدارة: سوسن الفاهوم جعفر، أمين الصندوق: يوسف العلمي

أسرة مؤسسة التعاون

مجلس الإدارة (10 أعضاء)

سوسن الفاهوم جعفر - الرئيس

بسام كنعان، سعد عبد الهادي، عبد العزيز الملا، ندى الناشف، امجد الدويك، جودت الشوا، صالح الجلاد، لؤي خوري، يوسف العلمي

لجنة البرامج والمشروعات (15 عضواً)

ندى الناشف - الرئيس

جورج الطويل، خليل عثمان، عبد العزيز الملا، فؤاد بوارشي، منذر الخالدي، وفاء اليسير، إسماعيل الزبري، خالد الكالوتي، رنا صادق، سوسن أصفري، عمر عبد الهادي، كمالين شعث، ممدوح العكر، سمير جراد.

لجنة الاستثمار (11 عضواً)

يوسف أبو خضرا - الرئيس

بسام كنعان، عبد العزيز الملا، فواز غانم، مشعل أبو شخيدم، يوسف العلمي، امجد الدويك، عباس زعيتير، عمر المصري، محمد علي ياسين، هاني الكالوتي.

لجنة تنمية الموارد (12 عضواً)

سمير عبد الهادي - الرئيس

رياض كمال، مروان السايح، سامر خوري، منير الكالوتي، عبد الحليم موحد، مصطفى بيدس، خالد سفري، رامي النمر، عدالت نقاش، رندة سلطي الهندي، إسماعيل الزبري.

لجنة الحاكمية والإستراتيجية (9 أعضاء)

بشر جردانه - الرئيس

أنيس قاسم، خليل عثمان، صفوان المصري، إسماعيل الزبري، جمال أبو علي، راوية الشوا، منذر الخالدي.

لجنة الجائزة (6 أعضاء)

لؤي خوري - الرئيس

عابده السايح، جورج الطويل، هدى كتمتو، تيماء قعوار، خالد الكالوتي.

لجنة الإعلام (7 أعضاء)

صالح الجلاد - الرئيس

سعد عبد الهادي، رندة سلطي الهندي، عابده السايح، نوره الشوا، عثمان النشاشيبي، رنا صادق

لجنة التدقيق والامثال (3 أعضاء)

منذر الخالدي - الرئيس

يوسف أسعد، بسام كنعان.

لجنة العضوية (6 أعضاء)

عمر القطان - الرئيس

عمر الشوا، هدى كتمتو، يوسف العلمي، عابده السايح، هاني الكالوتي.

فريق عمل المتحف (17 عضواً)

عمر القطان - الرئيس

تيماء قعوار، خليل عثمان، رامي النمر، رشيد الخالدي، رلى العلمي، زينة جردانة، سامر خوري، سوسن اصفري، سوسن الفاهوم جعفر، سحر الهندي، عمر الشوا، لؤي خوري، مروان السايح، ممدوح العكر، نورة الشوا، هدى كتمتو.

فريق عمل الشباب (11 عضواً)

جودت الشوا - الرئيس

تيسير بركات، هدى كتمتو، تيماء قعوار، هاني الكالوتي، نورة الشوا، لؤي خوري، مازن المصري،

زينة جردانة، يوسف العلمي، سامر خوري.

فريق عمل الأداء المؤسسي (7 أعضاء)

فيصل العلمي - الرئيس

سبع كنعان، بسام كنعان، خليل عثمان، خليل هندي، هاشم الشوا، نادر السروجي.

مجلس ادارة المؤسسة الشقيقة في بريطانيا

ديفيد فريمان - الرئيس

جوليا حلو- أمين الصندوق

كريستوفر الياس، حنان العفيفي، بارونس تونج، فاليري يورك، كليز شورت، منى العيسى، منى محتسب.

الأعضاء

وهبة تماري
يوسف الحسن
يوسف أبو خضرا
يوسف أسعد
يوسف العلمي

أعضاء شرف

حنان عشراوي
سعاد الصباح
صبيح المصري
باسل عقل
محمد سعيد التابلسي

أعضاء فارقوا الحياة خلال العام 2012

فيكتور قشقوش
سليم الصايغ
تيسير التابلسي

محمد علي ياسين
محمد سعديه
محمد صفوري
مروان السايح
مروان الشوا
مروان عطالله
مشعل ابو شخيدم
مصطفى بيدس
ممدوح العكر
منذر الخالدي
منذر التابلسي
منيب المصري
منير الكالوتي
مهند كمال
نازك الحريري
ناصر التابلسي
نبيل الصراف
نبيل حماده
نبيل هاني القدرمي
ندى الناشف
نورة الشوا
هاشم الشوا
هاشم هاشم
هاني الكالوتي
هدى كتمو
وائل كنعان
وضاح برقواوي
وفاء النيسير
وليد الكيالي
وليد حاج

عصام دهمش
عصام سمارة
علي الرضوان
عمر القطان
عمر المصري
عمر الشوا
عمر عبد الهادي
عمرو بن حليم
غياث سختيان
فادي ابو علي
فاطمة أبو غزالة
فهمي الحسيني
فواز الزعبي
فواز غانم
فؤاد الدجاني
فؤاد بوارشي
فيصل رسول
فيصل العلمي
كمالين شعث
كميل منصور
لؤي خوري
ليث المصري
ليثا الدويك
ماجدة مشلاوي اللبدي
مازن الخطيب
مازن الدجاني
مازن المصري
ماهر قدورة
محمد أبو عيسى
محمد دهمش

سمير جراد
سمير عبد الهادي
سهيل صباغ
سوسن الفاهوم جعفر
سوسن أصفري
شركة كيان للاستثمار
(أحمد الحاطي)
شفيق عبد الحميد
صالح جلاد
صفوان المصري
طارق سقا
طارق أسعد
طاهر كنعان
عابدة السايح
عادل عفيفي
عامر هاشم
عباس زعيتر
عبد الحليم موحد
عبد الرحمن سميرين
عبد العزيز الملا
عبد القادر عسقلان
عبد الله بيرودي
عبد المحسن القطان
عبيد عوده
عثمان النشاشيبي
عدالت النقاش
عدنان الصغير
عزام الشوا
عزمي عبد الهادي
عصام حباس

خلدون الطبري
خليل عثمان
خليل هندي
دينا بسيسو
دينا كالوتي
رؤى العلمي
رامي النمر
رامي ملحس
راوية الشوا
رائد كنعان
ربيع عطايا
رشيد الخالدي
رغدة التابلسي
رمزي دلول
رنا صادق
رنا موحد
رندة سلطي الهندي
رياض كمال
زهير عصفور
زيد زلامي
زينة جرانة
سامر الخالدي
سامر خوري
سبع كنعان
سحر الهندي
سعاد العامري
سعد عبد اللطيف
سعد عبد الهادي
سعيد خوري
سلمان العباسي

ابراهيم جلال
اهداف السويف
إسماعيل الزبري
أحمد طنطش
أسامة هاشم
أكرم الشخشير
أمجد الدويك
أنس الزريماوي
أنيس قاسم
أيمن حجاوي
بدر جعفر
بسام كنعان
بشار نحوي
بشر جرانة
بنك الاردن (شاكر فاخوري)
بهاء نحوي
تيسير بركات
تيماء قعوار
جمال ابو علي
جواد خواجه
جودت الشوا
جورج العبد
جورج الطويل
حاتم الزعبي
حامد جبر
حسام خوري
حسن العلمي
خالد الكالوتي
خالد الكيالي
خالد سفري

الجهاز التنفيذي

تفيدة جرباوي - المدير العام
 خالد الداودي - مدير دائرة العمليات
 البرامجية
 باهر زماميري - مدير الدائرة المالية
 رنا الخطيب - مدير دائرة البحث
 والتخطيط
 محمد نجا - مدير الدائرة الإدارية
 ناصر العالول - مدير دائرة تنمية الموارد
 والاتصال والإعلام
 شادية طوقان - مدير المكتب الفني
 لبرنامج إعمار البلدة القديمة
 جاك برسكيان - مدير المتحف
 الفلسطيني
 فادي هندو- المدقق الداخلي

مكتب رام الله

أحمد حميدان	علي شماسنة
أسامة براهيمة	عمار عمار
أشرف عبد الرحمن	عوف عوض الله
أمل ترزي	عروة أبو بكر
أمل داود	غسان شخشير
أمين جمعيدي	غسان عمايرة
أنور أبو عماش	فايز داوود
دورس عواد	ليننا حرامي
ديما ارشيد	محمود نزال
رانيا مصرصع	مصطفى عبيدي
ربي عودة	مها صادر
رشا دار طاهر	موسى زهرة
رشا مصلح	مي أبو هشيش
روان الننتشة	نجاد غنام
سامر فرح	نخلة القرع
سمر عموري	نرمين بدارنة
سمر الحصري	نهاد صالح
سني علم	هديل ماضي
صليبا شحادة	هيثم حموري
ظاهر قاسم	نسرين طبنجة
عائد المصري	يوسف مشعل
عبدالله أبو كشك	عريب عبد الصمد
عبير مصلح	مجد الفروخ
علاء طرشان	

مكتب غزة

إياد بلعاوي
رنا أبو مغيصيب
ريهام العيلة
سمر البطروخ
عاطف الغصين
عبد العزيز أبو حصيرة
عبد الرحمن أبوندى
علاء الشرفا
فادي الهندي
فريح النجار
فهمي أبوشعبان
محمد الجرو
محمد المقيد
محمد أبو رمضان
محمد حسنين
مها محيسن
ندى الكحلوت
هيثم العطار

مكتب القدس

أمل أبو الهوى
بشار الحسيني
حازم قتيبي
زهدي بالي
سامر رنتيسي
سهيل الدويك
ليننا الديسي
مأمون الجعبة
محمد هديب
نور عنبتاوي
وفاء الدر
فراس كالتوتي
نبيل المؤقت
صابر أبو الهوى
رشا جابر

مكتب عمان

آلاء سنان
أمجد العايدي
دلال سلامة
عادل سعيد
نسرين ياسين
ثائرة عقرباوي
لما البرغوثي
محمد المصري
لولوه السفاريني

مكتب لبنان

جمال حسامي
حسين الحمود
سلمى اليسير
سيرين فطوم
محمد الحوراني
وفاء قاسم



رام الله والقدس



عمّان



غزة



بيروت

لندن - المملكة المتحدة

هاتف: (+44-20) 7259-2454

فاكس: (+44-20) 7244 0584

بريد الكتروني: info@welfareassociation.org.uk

Tower House 226 Cromwell Road

London SW5 0SR

عمان

هاتف: (+962-6) 585-0600

فاكس: (+962-6) 585-5050

بريد الكتروني: welfare@jwelfare.org

شارع زهران، مبنى رقم 127

ص.ب 840888

عمان 11184 الأردن

القدس

هاتف: (+972-2) 627-2127

فاكس: (+972-2) 627-2125

بريد الكتروني: welfare@jwelfare.org

ص.ب 25204

شعفاط، القدس

رام الله

هاتف: (+970-2) 241-5130

فاكس (+970-2) 297-5984

بريد الكتروني: welfare@jwelfare.org

ميدان النهضة، شارع كندا

رام الله - فلسطين

ص.ب 658، رام الله

بيروت

هاتف: (+961-1) 303218

فاكس: (+961-1) 319218

بريد الكتروني: welfarelb@jwelfare.org

وطى المصيطة، بناية نسيب الزهيري

الحمرا - لبنان

ص.ب 113-7275

جنيف

P.O.P 3765

CH-1211 و Geneva 3

SWITZERLAND

قطاع غزة

هاتف: (+970-8) 286-9881

فاكس: (+970-8) 283-7757

بريد الكتروني: welfare@jwelfare.org

الرمال الشمالي - بناية الصوراني

ص.ب 5018، غزة

www.welfareassociation.org<http://www.welfare30.org><http://www.facebook.com/welfare30><https://www.twitter.com/welfare30>